No 8735 Shanghai Saturday November 24 1928. THE EASTERN TIMES Published every morning including Sundays

時報

中華民國十七年
十一月廿四日 星期六
舊歷戊辰年十月十三日
今天二張售大洋三分
第八千七百三十五號

定報價目 月二元九角 六個月五元七角 九個月八元四角 全年十一元 南洋歐美一個月二元 三個月五元八角 六個月十一元四角 九個月十六元八角 全年念二元 郵費先惠郵票九五折計
廣告刊例 「封面及封面」二行起碼每日每行一元四角 「國聞時報」每英方寸每天一元五角 地位須於三天前預定 「新聞欄內」每日每行四角五分 「普通地位」三十字起碼每日每字一分二厘 「彩色廣告」加一色手續費十元 二色四十元 三色九十元 四色一百六十元 他位格色[illegible]
預向本館廣告部接洽
本館編輯部設於上海浙江路二十五號（小花園首）電話中央六一二〇四 營業部設於山東路A字大號 電話中央六一二〇一 電報掛號二五一四 ▲中華郵政特准掛號立券 按照[illegible] 包特別優待寄發之報[illegible]

同昌車行

各種新到最新式車輛及零件一律大廉價

今日起 特別大廉價 四星期

創始以來第二次舉行

各貨自對折起至八九折不等歡迎參觀

星期日照常營業

上海南京路三四六號電話六一五一八

中國交通銀行股東諸公均鑒

中交兩行漢鈔停兌以來金融呆滯商業民生均受莫大影響而兩行自身因此問題尚未解決致鈔票信用銳減迄今武漢鄂鎮豫湘內地鈔票未克暢行是其明證即上海各地人士亦已漸存自危之心似此情形漢鈔之停兌不特足以破壞金融損害商業亦且害及兩行自身乃兩行當局不亟籌兌現辦法一味以受軍事所累爲言希圖諉過卸責不知當時漢鈔停兌爲現金集中之命令所致然漢地銀行之受此項命令而停兌者除中交兩行外尚有四明中南浙江興業等行彼等皆於西征軍到達武漢之時自動恢復兌現態度何等光明信用於以日固獨中交兩行一任各方函電催告毫無表示實不知其意何居所謂全爲軍事所累應由政府負責等語試問在他行開兌漢鈔之時尚有何累可言事實經過如此豈能一手掩盡天下耳目且自北伐出師以還凡大軍經過之處人民直接間接受軍事所累者奚止武漢即武漢亦何止中交中交漢鈔若可以冢冢軍事所累數語卸責政府則其他人民之爲軍事所累者又將如何豈亦可援例要求政府出而爲之整理耶竊恐此風一開政府將窮於應付若謂政府欠有兩行債款兩行自可向之索償斷不能借此而牽及漢鈔綜綜云云對於漢鈔兌現責任按之事實法理兩行何能置身事外夫銀行事業重在信用猶憶袁世凱竊國時代亦曾頒發亂命停兌鈔幣上海中交兩行毅然拒不受命當時社會歌功商界頌德信用大著營業日隆不謂今日兩行乃竟一變昔日所爲忍使商業金融日就萎衰一意孤行殺人自殺且執券人對於兩行不兌漢鈔豈無相當對付之方所以不肯謀對付者誠如全國商會聯合會呈部電文所言爲顧全金融大局耳敝會因凛投鼠忌器之戒甘貽與虎謀皮之譏迭函兩行迄未獲復最近因兩行當局談話新聞近於巧辯故致書質問且要求宣布漢鈔發行細帳以明眞相亦置不理兩行似此行爲是視執券人即債權人如奴隸使人何能忍受諺云不平則鳴勢有固然竊恐兩行數十年慘淡經營之基礎一旦動搖則不特有血本關係之貴股東等所痛心而亦敝會同人所不忍見也當此貴股東集會之際謹貢管見倘不以爲嘵嘵對兩行之行爲有以糾正則金融前途受賜實多矣中交漢鈔執券人會謹啓

地址靜安寺路福源里念八號 電話中央四七七三號

今日江灣賽馬

萬國體育會啓

本會舉行慈善會馬第一次會員慈彩套頭票自一號至五百號每套售洋念二元可向靜安寺路一四五號本會辦事處預定特此公告 凡上海跑馬總會及中國賽馬會會員亦得懸掛各該會徽章入場觀賽此佈 4786

引翔鄉明日賽馬

陽歷十一月二十五日即夏歷十月十四日（星期日）本會在引翔鄉舉行第五十一期賽馬共賽十次下午十二點半起賽會員搭彩套頭票一號至八百號每套念二元可向靜安寺路一百念一號中本會事務所搭彩部預定 並於第八次舉行全國香檳賽 全國香檳票每張售洋五元現已發售場內備有茶點特此通告

上海中國賽馬會謹啓 4789

北平今年災情奇重勸募急賑啓

北平近數年[illegible]饑凍死者甚[illegible]今年京都南遷災重十倍往往一戶一家口公一小衣出而[illegible]食者著之留家者[illegible]蔬圍下身與已大害死亡徧地急宜拯救無論現款糧食布疋棉花或大小舊棉衣帽鞋襪等以及可變價之物品凡能救濟者請速交上海九江路念號大牛紗布交易所代收掣取收據轉寄北平救濟救人即是救己也 華北災賑會長朱慶瀾 會員李雲書等啓 4791

寶記照相四十週紀念

新歷十一月四日起念

大優待一月

至十二月念四日止 各種照相八折 各種放大八折 風景沖晒照相材料一律廉價

上海南京路 中市電話一二九一四

猛虎標

能除一切苦（方）

佛經中有能除一切痛苦之說、惜常人難見其精微、四種虎標靈藥、能除百樣病苦、對症施治、其效驗、一試便知、

內治

虎標八卦丹主治 嵐瘴痧症 感冒風寒 頭痛眩暈 胸膈飽滯 寒熱交作 猝然昏倒 中風中痰 一切咳嗽 時行疫毒 傷寒中暑 霍亂吐瀉 心氣腹痛 跌打刀傷 手足腫痛 無名腫毒 遠年脚疤

虎標清快水主治 胸膈飽悶 紅白痢疾 食積不化 中風肚痛 發熱頭痛 嘔吐逆氣 實熱目痛 膀胱疝氣 風火牙痛 大便祕結 風熱喉痛 腸風下血

外治

虎標萬金油 中風中痰 絞腸痧痛 四時感冒 止咳化痰 霍亂吐瀉 頭痛昏眩 噎膈反胃 及婦科雜症 心氣腹痛 時行瘟疫 泄瀉除煩 神經骨痛 瘰癧核痛 無名腫毒 蚊咬蟲毒 疥瘡痧瘡 手足腫痛 跌打刀傷 及牙痛 腰骨脚痛 蛇蝎狗咬 皮膚破傷 耳痛

虎標頭痛粉 專治一切頭痛

總發行上海虎標永安堂 北四川路八十九號 電話北二七二六
南市代理 新開河林大森各大商店藥房及煙紙店均有出售

中國史乘中未詳諸國考證

【尙志學會叢書】 一冊 定價五角 郵費二分半

G. Schlegel 著 馮承鈞譯 以科學方法考證中國史乘中未詳之國，先就中國記載審查其可信者，證以西土著述，核之各地山川人物之情况，然後姑下斷語。考證所及者有扶桑國、文身國、女國、小人國、大漢國、大人國、君子國、白民國、靑丘國、黑齒國、玄股國、勞民國、泥離國、背明國、鬱夷國、含明國、吳明國、三神山國、古琉國、女人國等二十國。爲研究史地者之參考要籍。

商務印書館啓

清宮藏耕烟畫冊出版

此石谷山水冊爲淸宮最精之品十二開用厚紙大幅五彩珂羅版精印與原冊無絲毫之異定價四元〇又清宮藏畫冊計宋元實繪共出三冊每集三元八角〇吳漁山畫冊四元六角〇宣和臨古十七家三元八角〇南田山水八幅三元二角〇中國歷代帝后像十元

上海望平街有正書局啓

上海特別市政府工務局通告建築師工程師營造廠

本局現正籌編印上海特別市建築師工程師營造廠登記名錄以備各考所有已經登記之各建築師工程師及營造廠等辦公地址及電話號碼如有變遷或新近添設者務希於十一月三十日以前通知南市毛家弄本局第一科登記股以便更正而免錯誤特此通告

中國國民黨上海特別市黨務指導委員會指字通告第二十號

爲通告事茲定本月二十五日下午二時在本黨部召集各團體討論政府宣布關稅自主問題希各民衆團體準時推派代表來會出席特此通告 1679

中央銀行發行局公告第四號

本行南京分行業已開業此後在南京方面所有本行兌換券兌換事宜概由南京分行辦理除商同江蘇銀行南京分行停止代兌外其他鎭江常州無錫蘇州杭州各埠仍託下列各行代兌特此公告

代兌機關

鎭江 江蘇銀行
常州 和愼銀行
無錫 江蘇銀行
蘇州 江蘇銀行
杭州 浙江實業銀行

電訊

國府會議

對首都搶案懲戒負責官吏
通過各省分担賑濟數目

◎二十三日國府第六次國務會議、到王寵惠・戴季陶・譚延闓・蔡元培・胡漢民・孫科・陳果夫・何應欽、主席譚延闓、決議㈠決議頒發通令、凡各省政府得命令其駐軍派兵勦匪、維持地方治安、各縣縣長得咨請其所管區內之駐軍、派兵勦匪、各該駐軍均不得延宕、㈡決議江海關監督李景曦調財政部任用、遺缺以陳其采接充、㈢決議任命楊天驥爲衛生部總務司司長、嚴烈鍾爲醫政司司長、蔡鴻爲防疫司司長、金寶善爲保建司司長、金誦皐爲統計司司長、陳方之爲中央衛生試驗所所長、㈣決議任命王維藩爲禁烟委員會秘書長、㈤決議任命許世濬陳際翔爲衛生部秘書、㈥決議任命王金吾爲鐵道部技正、㈦決議㈠廣東省政府委員兼主席李濟深呈請辭去主席兼職、照准、㈡指定陳銘樞爲廣東省政府主席、㈧決議㈠察哈爾省政府委員兼主席趙戴文已另有任用、着免去本兼各職、㈡任命楊愛源爲察哈爾省政府委員、㈢指定楊愛源爲察哈爾省府主席、㈨決議㈠靑海省政府委員兼民政廳長林競請辭本兼各職、照准、㈡任命王玉堂爲靑海省政府委員兼民政廳長、㈩決議任命劉馴爲湖南省政府委員、㈩㈠決議加派熊希齡・孔祥熙・李濟深・馮少山・胡文虎・何香凝・李登輝爲豫陝甘賑災委員會委員、㈩㈡中央執行委員會政治會議咨爲本會會議、准委員兼司法院長王寵惠核復關於特種刑事臨時法庭取消辦法六條、請公決等由、經決議通過照辦、餘案並檢同原提案咨請查照辦理案、決議照辦、㈩㈢中央執行委員會政治會議咨爲本會會議第一六四次會議、陳委員肇英在席臨時動議、首都搶案迭出、有失政府威信、應令負治安責任之機關、嚴拿盜匪、限期破案等語、決議交國民政府辦理、餘案咨請查照辦理案、又行政院呈據內政部趙代部長呈爲報告本月上海商業銀行被刦情形、請責成該管衛戍司令市政府嚴飭當地警察署長、限三日內嚴緝各該刦匪、務獲歸案、幷將首都衛戍司令南京特別市市長內政部代理部長及公安局長各罰俸一月、以示懲戒、轉請示遵案、又內政部代理部務趙戴文呈爲首都搶案迭出、引咎自請處分案、決議衛戍司令申誡、公安局長記過一次、餘免議、㈩㈣行政院院長呈稱據財政部長宋子文提議、北方各省災情奇重、擬請國府通電各省分籌巨款、以資賑濟一案、經行政院第四次會議決議通過、謹開呈各省分擔數目、計江蘇廣東各十五萬元、浙江江西安徽湖北湖南河北四川各十萬元、福建五萬元、東三省三十萬元、請迅速電令各該省政府照數籌匯、以資賑濟案、決議照准、㈩㈤胡委員漢民等呈爲先烈鄧上將鏗翊贊總理、無役弗從、民國十一年因見惡宵小、遽遭暗殺、總理哀痛之餘、曾令追贈上將、厚議恤典、嗣以軍府他遷、總理蒙難、恤典迄未實施、茲值統一告成、擬請照總理原令優予議恤、並賜褒揚、再孫烈士明、係總理胞姪、努力革命、卓著勞績、民國六年奉命乘艦赴黃、視察、中彈殉難、並請褒恤、以彰忠藎、至鄧烈士嗣子二人、應請令行敎育部給以學費、俾成學業而慰英靈案、決議照准、㈩㈥決議任命吳和宣爲訓練總監部工兵監、㈩㈦決議任命朱履龢爲司法行政部政務次長、謝維麟・彭淸鵬爲秘書、馬壽華爲總務司司長、劉遠駒爲民事司司長、王淮深爲刑事司司長、鄧㷆爲監獄司司長、㈩㈧決議任命鄧烈署最高法院檢察署檢察長、㈩㈨決議㈠廢江寗縣、㈡江寗縣境及浦口商埠全區劃入南京特別市區域、（南京二十三日電）

中那中比新約將發表

◎中那條約定星期二公布、中比條約全文、定星期五發表、（南京二十三日下午十時電）

李石曾定期就職

◎李石曾定二十七日就政分會主席職、（北平二十三日下午九時電）

◎李石曾二十二日訪閻白及法使後、仍回西山、（北平二十三日下午九時電）

平市民開會歡迎廣州號

◎二十三日天安門歡迎飛機大會、台口陳列各方面贈送之銀盾銀盃旗幟等物、何其鞏主席、張繼商震白崇禧等均有演說、張惠長答詞、何授贈品、呼口號、攝影散會、（北平二十二日下午七時電）

◎市民歡迎「廣州」號飛機大會、本日上午十時在天安門舉行、學生工人及各團體參加者約千人、贈張惠長及機師等四人以銀盃、作爲紀念、該飛機不日即飛往奉天、（北平二十二日電）

◎張惠長今日語路透社訪員、渠擬作奉天之飛行、如張學良有請書至、星期一日擬首途、然後由奉至津、飛回南方、異日且擬由廣州作不着地之長飛行直達北平云、（北平二十三日路透電）

◎廣州號飛機定二十六日離平、由熱河古北口飛往奉天、在奉留一日、折回津滬、轉漢回粤、（北平二十三日下午六時電）

平分會討論滿藏問題

◎二十三日政分會常會、張繼白崇禧李宗侗商震等均到、議決蒙古代表條陳、轉呈中央請參考、並請示可否將蒙藏委員會移平、就近指導、及在西康或相當地方設分會、辦理藏事、（北平二十三日下午六時電）

贛省兩將領出發剿共

◎王均金漢鼎今日出發贛西、與湘會勦朱毛、（南昌二十三日下午一時電）

皖新政委先後抵省

◎新任建設廳長李範一二十一日到皖、新民廳長吳醒亞、新財廳長袁勵宸今日已到、均預備先行到廳視事、（安慶二十三日下午四時電）

鐵次出巡津浦路

◎鐵道部次長王徵奉孫科令出巡津浦路、並赴北平接收舊交部文卷、（南京二十三日下午十時電）

馮玉祥函戴物色人才

◎馮玉祥二十二日致戴傳賢函云、西北各省、僻處腹地、文化未開、富源未闢、人才缺乏、發展爲難、前曾函託代爲物色專門人才、以爲開發西北之師、已蒙允於中山大學畢業學生中、選薦多人、至爲欣感、吾兄領袖英彥、廣植桃李、擬請將擅長農業水利敎育之學、堪任縣長之選者、代爲紹介、俾得敦聘、至待遇一層、雖西北素稱貧苦、亦當格外從優、（南京二十三日電）

贛省府決議案

◎昨省會議決、㈠曹浩森旣就陸軍署長、改推周貫虹兼代建設廳長、㈡南潯路歸鐵道部直轄整理、㈢發短期公債五十萬、淸發各機關積欠、（南昌二十三日下午一時電）

湘省府限令禁煙

◎省府布告、省外鴉片限十一月底起、嚴禁入境、省內鴉片限明年一月底悉數輸出、煙民限二月底戒絕、煙苗即禁種、（長沙二十三日下午一時電）

◎省府分全省爲九禁煙區、已委出各區專員、（長沙二十三日下午一時電）

矢田昨午離京返滬

中日交涉即停頓

◎矢田已於今午十二時返滬、我方堅持必須先行撤退濟南日兵、漢案濟案同時解決、日方須待田中訓示辦理、交涉暫行停頓、惟矢田聲明此次返滬、係欲與財宋商關稅問題、俟接到該國政府命令後、或再來京作第四次之交涉云（南京二十三日電）

◎矢田總領事等於本日午後零時四十分由京啓程回滬、周龍光崔士傑至車站送行、（南京二十三日電）

◎矢田總領事乘十二點四十分火車離京返滬、出發前語記者曰、中日交涉、談判暫行擱置、余今日遄返上海、關於會議之情形、已如昨述、確因撤兵問題而停頓、日政府之回訓、尙未接到、而滬地復有種種之事務、故返滬一行、下次何時再行會見、殊難明言、濟案及撤兵問題或俟靑島總領事藤田氏前來接洽、亦未可知、或謂會議已決裂、決無此事、余與宋子文氏之會見、與此次之事絲毫無關、（南京二十三日東方電）

◎中日交涉、王正廷要求以日本撤兵爲開始談判之先決問題、矢田不能即行答復、惟有停頓而已、但矢田謂向政府請訓、表面上不致決裂、以待時機之到來、（南京二十三日電）

蔣主席昨抵合肥

◎蔣主席今日到合肥、二十五日赴蕪、二十六日返京、（南京二十三日電）

李石曾定期就職

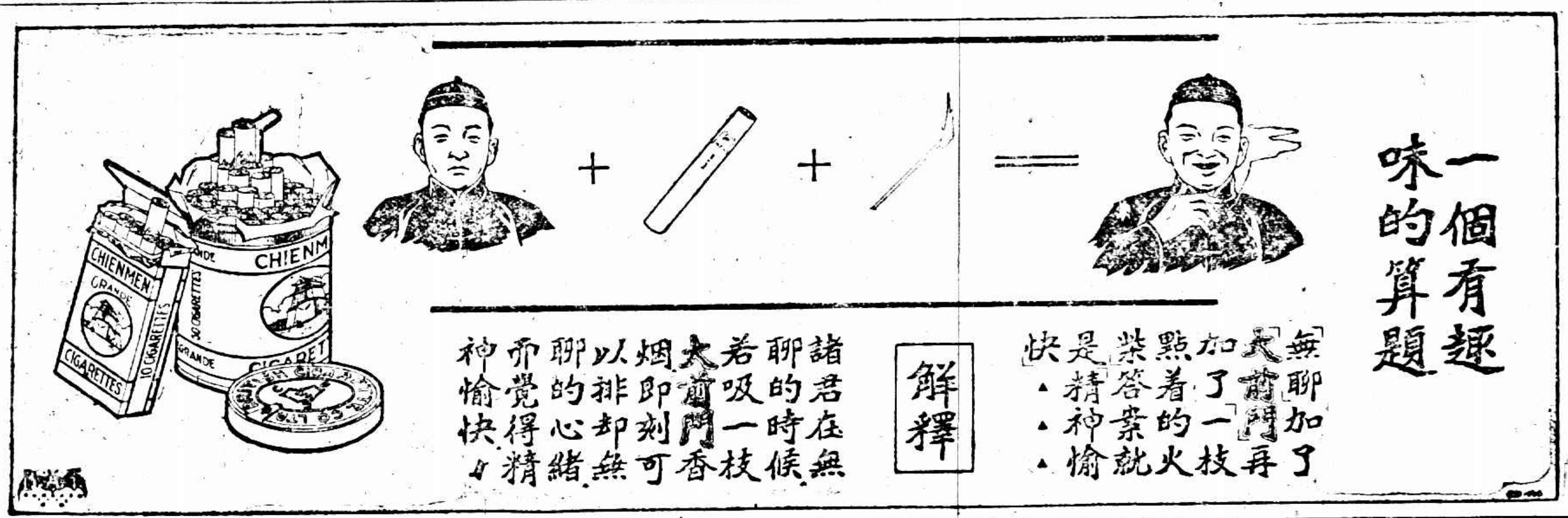

北平要聞

◎河北省府奉國府令、甄訪賢能現已規定選舉標準及辦法、（北平二十三日下午九時電）

◎商震二十三日晚赴津、商海河借款事、（北平二十三日下午九時電）

湘省政聞

◎省府決議任劉晴初爲懲共法院院長、唐希忭爲省府軍務科長、（長沙念三日下午一時電）

◎李宗仁電湘、請將陳漢章陳渠珍周朝武三部、均改編爲省警備軍、（長沙二十三日下午一時電）

◎敎廳決舉行各縣敎育局長考試、（長沙二十三日下午一時電）

◎長沙城鄉聯防會議、決定實行軍團聯防、並宣布水陸戒嚴、（長沙二十三日下午一時電）

何玉書由揚返鎭

◎何玉書二十三日晨返鎭江（揚州二十三日下午三時電）

鄂省軍隊調防

◎羅啓疆部一星期內開唐山、信陽由馮軍接防、（漢口二十二日電）

◎楊其昌奉令所部編爲第三獨立旅、即由信陽開唐山、（漢口二十三日電）

監察院籌備近訊

◎蔡元培昨邀陳果夫古應芬王世杰等、商監察院成立事、議三小時、結果仍由陳果夫負責籌備、（南京二十三日電）

李濟深談粤省軍政

◎李濟深二十二日對訪員談話、省主席及民廳決請陳銘樞擔任、財建兩廳長無更易必要、衛戍部年內可裁撤、兩廣共編五師一旅及一獨立旅、軍區或可見諸實行、（香港二十三日下午十時電）

閩粤軍政彙聞

◎林知淵二十二日赴漳晤張貞、商調防事、（廈門二十二日下午九時電）

◎韶坪公路局、請月撥築路費十萬元、省府准撥八萬、以八個月爲限、（香港二十三日下午十時電）

◎葉靑呈請撤銷金融專員、（香港二十三日下午十時電）

廈海關查獲煙土

◎廈海關二十二日在赴新嘉坡輪安東號上搜獲煙土三千兩、（廈門二十二日下午九時電）

廣州鎗決附共警察

◎二十一日公安局槍決附共警察十八名、（香港二十三日下午十時電）

北平電車風潮未解決

◎電車風潮、尙未解決、二十三日仍不售票、任人坐乘、（北平二十三日下午十時電）

北平軍人殺妻案

◎駐頤和園附近某集團會參謀長、槍殺髮妻、阻止檢察官相驗、全體法官二十四日在地方廳開會討論應付辦法、（北平二十三日下午七時電）

新編第十一師師長

◎白崇禧二十三日接李宗仁電、調魏益三充總部總參議、所部三師改編爲第十一師、派王澤民充師長、白令王赴古冶接替、並促魏來平辦交代、（北平二十三日下午七時電）

一一二二慘案紀念

◎今日爲首都一一二二慘案週年紀念、安慶市指委會發起召集市民大會、全市停業、午前十時在公共體育場開會、到數千人、韓鈞衡主席、當場通過提案五項、（安慶二十二日下午四時電）

◎杭各界二十二日晨在舊省教育會舉行一一二二慘案週年紀念大會、到各界代表千餘人、通過四案、㈠請政府通緝慘案主從犯歸案嚴辦、㈡要求撫卹慘案死傷同志家族、㈢爲死難烈士建紀念牌、㈣請中央永不錄用慘案主從犯、（杭州二十二日電）

津浦路修復橋工

◎津浦鐵路工程較大之橛山橋、昨已修竣、路局特開空車一輛試行、（濟南二十三日下午四時電）

蘇省公路局長

◎蘇省府委任湯蔭玉爲全省公路局長、（南京二十三日下午十時電）

北平公債市況

◎二十三日公債市況、九六開盤二三四、收盤二三四七五、鹽餘五五、春節五六、成交百十萬、（北平二十三日下午七時電）

五洲美容霜

國貨化妝品

謝碧霞女士丹徒人也近曾投函敝藥房云「儂皮膚素向白皙不事脂粉自舊冬臉部忽發斑點不以爲意乃日久積累殊不雅觀心常戚戚市上之去斑藥美容藥一一試驗皆無效用近赴申爲回買有貴藥房「美容霜」一打日夕搽擦斑點日漸隱退回復我本來面目爲之欣喜特馳書謝致」美容霜嫩面袪斑久著奇效欲增美觀者不可不用也

上海四馬路五洲藥房發行 分店大西門 分店北四川路 各埠分店各大藥房均有出售

要聞

王正廷談外交近況

外交部長王正廷於二十一日召集各報記者談話、茲將其談話節錄如下、㈠中比條約、今日已簽字手續已經辦完、全文因寄比京、故一星期後始可發代表、比代表紀佑穆準今日離京乘平浦車回北平、㈡荷蘭與意大利兩國、新約亦正在準備簽字中、㈢法公使瑪泰爾來電、定二十五日由平起程、二十八日抵京商修約事、外交部已去電歡迎、㈣丹麥公使高福曼、瑞典公使艾爾斐、擬定下月二日到滬、即行來京訂約、㈤中日交涉連日以事忙、尙未與矢田見面、吾方始終貫徹撤兵主張、㈥中那關稅主文、大致與美國同、本定今日發表、因第三司尙未辦理完竣、大約二三日可公布、此次中那訂約、係得那威方面之允諾、以平等互惠爲原則、

三種債券定期抽籤還本

善後短期公債 七年六釐公債 奧賠款二四庫券

財政部所發之善後短期公債、七年六釐公債、奧國賠款二四庫券、均應分別舉行第一二次還本、其時訂定十二月一日、同時在上海總商會舉行抽籤、現正積極進行、並由財政部長宋子文於昨日（二十二日）訓令易紈士速將應付各款備就存儲於中國中央交通三銀行、以備支用、茲錄抽籤程序與辦法如下、

▲抽籤程序 ㊀善後短期公債第一次還本七年六釐公債第二次還本奧國賠款擔保二四庫券第一次還本所有抽籤事宜、均由財政部在上海總商會設立抽籤會場執行之、㊁抽籤會場內以財政部長爲主席、此外更由審計院派員會同各機關各團體所派監視員蒞場監視一切、㊂執行抽籤事務、應由中央中國交通三銀行各派員一人分擔之、㊃抽籤時間十七年十二月一日下午二時至四時、㊄抽籤時由主席指定抽籤人員執行抽籤事宜、㊅抽籤人員每抽一籤、即將該籤送呈主席驗閱、再交審計院監視員覆核無誤、即將中籤號數、懸牌宣示、一面由登記員登記、㊆監視員復核中籤號碼後、隨即在籤支底簿上加蓋印信、以資證明、㊇抽籤以後、其中籤票券之號碼、以及種類張數金額等、應即送登財政公報、及京外各報布告、俾衆週知、㊈抽籤會場內設參觀員席、以便各界入場參觀、㊉會場內設招待若干人、分擔招待事務、

▲抽籤辦法

債別	本部發行善後短期公債	七年六厘公債	奧國賠款擔保二四庫券
償本數目	二百萬元	二百二十五萬元	九萬陸千元
付息數目	預付	一百二十八萬二千五百元	九萬陸千元
抽籤還本付息日期	民國十七年十二月二十一日	民國十七年十二月三十一日	民國十七年十二月二十日
抽籤數目	共十支籤	共五支籤	共四支籤

津浦北上車將可開至濟南

洛口黃河橋不易修復

泰安通信、關於恢復魯省交通問題、業經省府派員赴濟接洽就緒、津浦路局、遂即派秘書兼工程師毛啓賢、工程師胡升鴻等來魯查勘、修理橋樑鐵路、電局方面、亦即派員趕修電線、業於日前先後動工修理、聞津浦鐵路、由固山至黨家莊一段、因破壞較輕、開工亦早、現已修築完竣、十六日午、材料車已開抵黨家莊車站、所有路發電報各員司、亦於日前由兗州臨城等處、陸續奉調北上、黨家莊以北、築路工人、每日不下六百餘名、據胡工程師估計、兩星期內、定可將濟南至黨家莊一段、修築竣事、故津浦北上車通至濟南、爲期不遠矣、惟洛口之黃河鐵橋破壞過甚、修築即非易易、若全部恢復舊觀、必須費六個月之時日、現在亦不過略加修理、以防橋力之墜落而已、至泰安濟南間之電報、不通已閱七月之久、自經電局派員來魯後、即動工興修、聞於昨日完全修竣、將再由濟南修至晏城一段云、（二十日）

國際記載

英國陸軍大臣演講華事

二十二日倫敦電、中國協會今晚舉行常年宴會、陸軍大臣艾文斯演說稱讚駐滬防軍、並謂駐滬軍隊減少、即當地實力必須增多、並須使之有量堅強、能於緊急時期有以自衛、政府現非有所忽言、但望當地所可爲者、應自爲之、倘望在華有重大關係者爲其所可爲云、又謂英國不欲使中國處於不平等之地位、苟中國稅則公正而無偏頗、英國亦不欲阻礙中國行使其權云、與會者有倫敦匯豐行總董愛狄士、前任中國總稅務司安格聯、香港總督克里門蒂、及前任駐滬英軍司令鄧肯等、（路透社）

德俄經濟談判決裂

二十二日柏林電、德代表團已往莫斯科、以進行恢復德俄間經濟關係之談判、查此談判七日間決裂、因俄當道拘捕唐納資礦區之德人技師也、（路透社）

滿鐵募債中止說

二十二日東京電、滿鐵公司之內外債、均有募集困難之勢、現在內債募集、亦非必要之舉、故擬中止、（電通社）

英工黨反對地方稅案

二十二日倫敦電、英政府將於十一月二十六日在下院提出重要計畫、即地方稅案是、此案主旨、在減輕工業農業之捐稅、但工黨反對之、將有打銷此案之動議、其理由爲此案、㊀使濟貧命之流弊永遠存在、㊁未有防免貧苦之辦法、㊂未以救濟失業爲國家責任、㊃不能救濟窮乏區域內之金融地位、㊄將阻遏當地衛生事業之穩健發展、㊅將使戶主店主等納稅人因不公平之減稅救濟而多擔負、查此案近已爲一部份保守黨報紙所抨擊、（路透社）

美國五年內可造商船三十五艘

二十二日紐約電、美國航務局長鄂康諾昨夜稱、美國可於五年內在瓊斯懷德航業案所規定借款合同下造成商船三十五艘、其中大都爲載客裝貨之快船、此將成美國航業發達史之起點、尚望美國定船裝貨者勿用外船云、（路透社）

意相機關報被封

二十二日米蘭電、意大利人民報乃意相機關報、違反棒喝黨規則、登載一刑事案、形容盡致、故此間知事已令警察封閉該報、（路透社）

美各州會議籌集建設經費

二十二日紐約電、昨日在此舉行之各州知事會議提出一計劃、主張集成三十萬萬元公積金、以供必要的公共改良之建設經費、此爲胡佛維持美國興盛之政策一部、會衆於大鼓掌中贊成此計劃、美國勞工大會指此計劃乃無條件的贊成工黨政綱之行爲、（路透社）

失事英船之船長供詞

二十二日紐約電、英船維斯特里斯號前任船長班特拉今日在審查時供稱、船傾側三十度時、渠當放下救生艇云、國家律師屠特爾稱、查船長迦當在船已傾側三十二度時、始發出乞援無線電、且據諸證人供詞、迦當是時尚未放下救生艇云、屠特爾於黑人火夫、述供後稱、就各供詞觀之、船上所雇之黑人、已表示可嘉尚之服從與勇氣云、（路透社）

英皇病狀

二十三日倫敦電、今晨公報稱、皇夜眠不安、體溫一〇一度、肺充血微甚、但氣力未減、（路透社）

二十二日倫敦電、昨晚有醫士三人被召入宮、夜半一時許出宮、（路透社）

二十二日倫敦電、公報稱、英皇寒熱未退、故終日不寧、肺之一部稍覺充血云、路透社探悉、傳醫留宮歷時甚久、但料一二日內病可全愈、太子等現遊海外、但無立即歸省之必要、公報報告病情、雖令人心安、但白金漢宮前今日人甚擁擠、足見羣衆對於英皇病勢甚爲掛念、皇后今日率次子紐克公爵乘車往斯譽台費衞舉行費二百萬磅造成新菜巿之開幕禮、又赴林肯法學院舉行新屋落成禮、（路透社）

紐約證券市價仍漲

二十二日紐約電、昨日證券價格暴跌、乃一種天然反動、今日漲風又旺、全國各處皆有買進之委托、據送來今日成交額又爲六百萬股、（路透電）

美資本家之遺產

以半數辦公益

二十二日紐約電、著名資本家與運動家韋特尼今年六月二十五日逝世、現悉其遺產値英金四千萬磅、誠美國稅局册中之最大資產也、渠遺命以四千五百萬元辦教育與慈善事業、以五千四百萬元所有之收入供其妻終身費用、餘者分贈親友等人、（路透社）

四集團第三期縮編

吳新田全部開鄂

漢口通信、四集軍第三期縮編命令、已經發表、茲將命令全文照錄如下、㊀獨立第八師着歸併第一師、以韋雲淞爲第一旅旅長、以現任第二師第六旅副旅長楊勝輝、爲第二旅旅長、以劉春榮爲第三旅旅長、㊁第十七軍軍長周爛、迭次呈請辭職、情詞懇切、應准所請、調充第四集團軍總司令部高等顧問、㊂第十七軍之魏鎭藩師、第三十六軍之凌兆堯師、獨立第二師羅啓疆師、着合併編爲第四集軍第八師、以李品仙爲師長、唐哲明爲副師長、凌兆堯爲第二十二旅旅長、魏鎭藩爲二十三旅長、羅啓疆爲二十四旅長、㊃第十二軍全部、第十七軍直屬部隊、及彭位仁師、着合併爲第四集團軍第九師、以葉琪爲師長、周維寅爲副師長、門炳岳爲第二十五旅旅長、何宣爲二十六旅旅長、危宿鍾爲第二十七旅旅長、㊄第十七軍之周祖晃師、第三十六軍之顏仁毅師、張節師着合併編爲第四集團軍第十師、以廖磊爲師長、顏仁毅爲二十八旅旅長、周祖晃爲第二十九旅旅長、張節爲第三十旅旅長、㊅其他副師長副旅長團長等職、由各該師旅長保舉呈核、㊆各旅編制均採三團制、㊇第十七軍軍部官佐士兵着造册候核辦、又此間軍事消息、如原駐漢中之吳新田全部、已於九日完全離陝、因所部一致嚮鄂、遂亦未便獨往河南就省府委員兼剿匪副總指揮職、查該部精銳二萬餘人、完全來鄂、潘康林旅五營已到漢、下餘兩旅、聞向沙市沙洋荊門江陵開拔中、大約即分駐該四處、吳已到漢分謁胡宗鐸陶鈞及李宗仁、談甚洽、但吳軍以何項名義駐鄂、尚未發表、再四十三軍教導師楊其昌部、約三四千人、有槍約二千枝、亦已離通城、擬向信陽移駐、吳楊兩部將屬於鄂清鄉署抑四集總部、聞尚未十分確定、此外十二軍葉琪部三師、其一師一團駐廣水、一團駐武勝關、二師一團駐孝感、一團駐黃陂、三師一團駐花園、一團駐蕭家港、（十一月二十日）

皖新政委過蕪赴省

民廳長吳醒亞之政見

蕪湖通信、安徽省政府改組令下後、在省委員僅孫棨余誼密韓安三人、其餘各委或滯留京都、或停車滬上、省府主席陳調元、又久在北平、致皖省每次政務會議、僅由三委員輪流主席、茲聞新委員全範一、業於二十日由京過蕪赴省、及新委員兼民政廳長吳醒亞、兼財政廳長袁勵宸、經中央之催促、亦於二十一日由京乘江華輪過蕪赴省、當該輪抵蕪時、十一師副師長陳誠、公安局長徐朝桐、均登輪拜候良久、記者亦登輪晉謁、當蒙接見、略叙寒暄後、承吳民政廳長發表政見四端、㊀肅清盜匪、安徽近年盜匪蠢起、各地人民生命財產、完全失其保障、兄弟今後對於盜匪與共產黨、打算一面商同駐軍、分赴各地痛剿、以爲治標之計、一面嚴令各縣舉辦清鄉、切實救濟失業遊民、社會的盜匪、自然減少、這才算是治本的方法、㊁澄清吏治、今後對於各縣官吏任用、當以其人是否賢明、能否調濟民衆爲標準、力除私見、一秉至公、將來當因事擇人、決不以人擇事、吏治自然就可澄清、民衆痛苦、自可解除、㊂籌辦地方自治、訓練民衆、使其了解三民主義、五權憲法、以便進於憲政時期、人民有自己管理政事的能力、㊃發展農工事業、中國經濟之落後原因、就是農工不能發展、現在既力謀建設、就是要農工同志、努力於造林開墾開礦諸務、使平民經濟能獲發展、而國家富源亦可以增多、上述四端、不過就其犖犖大者而言、此外如救濟被難貧民、禁止土劣活動、剷除積弊、發展金融、嚴厲禁烟、注重衛生等事、亦當盡力做去、談至此、適因他客晉謁、記者遂與辭而別、該輪至晚始起碇上駛、聞吳袁兩廳長到省後、即宣誓就職云、（二十一日）

咳而可忍孰不可忍

如不可忍須服韋廉士醫生紅色補丸以治之

咳嗽之症每害於多而劇於夜其困苦情形不特身受者難忍即凡與之接談或同室臥睡者亦覺其十分討厭久延不治且有發生癆瘵之可能治之之法舍服韋廉士大醫生紅色補丸補其血而強其肺無他道也

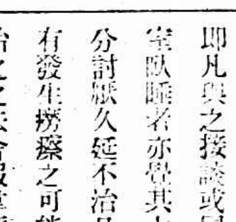

奉天大南關七十六號遼陽中西醫學校學員李君沛蒼來書云「予體素弱血氣不足嘗患胸間脹悶氣短咳嗽等症久醫不愈近且善忘頭昏四肢疲怠精神疲憊而咳又多在五更正在無法之際適有友人勸服韋廉士大醫生紅色補丸一瓶服完則覺胸脹減輕飲食增進續服數瓶咳嗽盡除諸症悉退現在動作辦事日非他人所能及也」

價目每一瓶大洋一元五角 每六瓶大洋八元 總發行韋廉士醫生藥局上海江西路六十號 各藥房均有出售或直向本局函購不取郵費收用郵票

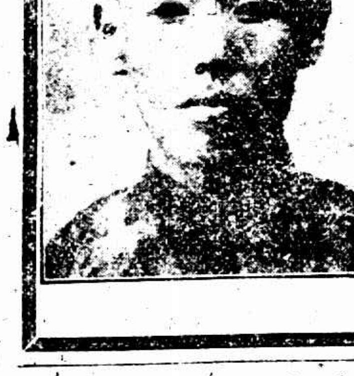

古城返照記 （八〇） （老漢）

時報版權 不准轉載

論制度雖是一夫一妻、可是臨時的夫妻是沒有限制的、自然就不至於感受拘束了。陸賈道：你老兄說到這裏、我倒想起一樁舊事來了。我在中學的時候、有一天外國教習約集同學們到他家茶會、並且每人給一個有趣味問題、叫我們依次作答、好像孔夫子「盍各言爾志」一般。我所分得的是：How many sweethearts have you？我可懂得 sweetheart 是甚麼呢、按著字面直譯罷、sweet是「甜」、heart 是「心」、他問我有多少個「甜心」、我更莫名其妙了。於是想了個法子、同答他一個no。這yes和no兩個字、在英文單字不夠用的人們、的是救急的靈藥、半明白半胡塗的模糊過去、也算交了卷了。那知這位教習神經深敏、早看出我的神情、是根本就沒有明白他問的甚麼、他只得重言以申明之曰、A sweetheart is a lady-love beside your wife、我這才曉得「甜心」是妻以外的愛人……

老黃笑道：「甜心」二字、確是新穎的很、西遊記上比邱國王要唐僧的黑心做藥引、唐僧把肚皮剖開、裏面都是紅心白心黃心慳貪心名利心嫉妬心計較心好勝心望高心侮慢心殺害心狠毒心恐怖心謹慎心邪妄心無名隱暗之心種種不善之心、可算「心」的大展覽會、也沒有個甜心在內。那時你便怎樣回答呢？

……那時我父母已竟替我定了一個媳婦兒、還沒有娶過門來。我連妻以內的心之甜不甜尙不得而知、何況妻以外的「甜心」呢、我只可仍然回答一聲no。教習見我一no再no、大no而特no、不覺哈哈大笑。就有個心靈善問的同學問道：聽說外國都是一夫一妻、怎麼妻以外還作興有許多「甜心」嗎？教習見回答得好：說不但「作興有」而且「必須有」、一個人若沒有幾個甜心、就枉自爲人一世。可憐我陸賈生在這文化落伍的國家、縱然再過幾十年、風氣大開、潮流急進、也是過了時的人了、「甜心」之樂、此生休矣。後來他回想前事、不覺觸起牢騷、就信口吟了一聲聊以解嘲的七絕詩道：

吾師說法勝維摩、卅載光陰夢裏過、
卻喜無甜亦無苦、祇今珍重一聲no。

一個no叶在五歌韻裏、居然叶得穩而且響、同譚鑫培的板槽一樣。且no之爲言無也。如色中之白、如數中之圈、大象無形、道隱無名、no之爲義大矣哉。

當下密斯脫李道：貴老師所說、的確是經驗之談、西方的婚姻是由於戀愛、戀愛是由於社交。男女之間、來往交際的多了、自然就有些男歡女愛的問題發生、也用不著費多大的事。所以極中流社會的男子、總少不了三歡四愛。老黃道：這倒好、我們中國中等的闊人也講究三房四妾、這大概和外國人講究三歡四愛是一個道理。老俞道：據我看來有同有不同。同的是：都不以一個異性的人相伴而終身爲滿足、所以中國人娶妻以外都喜納妾、外國人娶妻以外、要講究結交愛人。不同的是：中國只許男子納妾、不許女子養面首。而外國則男女有相互之自由、對等的權利、似乎比中國男子的專制偏私略勝一籌。老吳道：不錯、你這話最爲公允。只是我們講了半日的古今中外、徒然口角流涎、我們這利害切身的食色大欲、陰陽爲道的大問題應當如何、還是沒有解決呀。老黃道：還是沒有法子的事、我們且要求李大哥多說幾件西洋的新聞故事、風土人情、解解悶兒罷。……

贛省剿共近訊

王均赴吉安進剿朱毛 贛南邊境電告安堵
德安共首何奎光槍決

南昌通信、贛西與湘省接壤、共匪朱德毛澤東盤據於永新寧岡、未能完全肅清、現經與湘商定、推何鍵爲湘贛剿匪臨時指揮、故朱培德對中央所任命之湘贛剿匪總指揮一職、覆電辭去、所有贛軍即由江西剿匪正副指揮王均金漢鼎兩師長統率前往贛西、分防各地部隊、業已先後出發、王均則於十九日赴吉安、熊式輝第五師之十四旅周渾元部、亦在指揮之列、金則不日亦將出發、大概一個月內、必將有一番痛剿也、至駐防贛南之劉士毅獨立第七師、現經改爲第五師之十五旅、劉爲該師長兼任旅長、仍駐防贛南、其通訊隊長李政仁、昨有電報告、㊀由禾源經大路坪橫石井沙地至贛城之電話、已於五日直達通話、現正向藻林繼續安設、七日可直達藻林、㊁潘園已過禾源、向左安大汾一帶進展、贛南邊境、安堵如常云、又贛北德安赤禍、原亦不小、自六月間槍斃共首劉懸劍後、勢焰稍殺、嗣因駐軍縮編、共黨又乘機思逞、盤踞秦山洞宵等處、搶劫焚殺、日益猖獗、三日縣政府派靖衛隊赴鄉追剿、一面會同駐軍抄山越嶺、深入匪巢、包圍搜索、當即槍斃共匪多名、拿獲重要匪犯數名、焚燒匪巢數處、九日在城上堡地方將共首何奎光槍斃、並生擒黃克貴一名、現押令指示埋搶地點、及匪首潛伏之處、加緊圍緝餘匪、搜查槍枝、以期一鼓盪平云、（十九日）

張明九禍章之慘聞

城西村莊悉成焦土

屍體橫陳臭聞數里

濟南通信、章邱自被張明九佔據以來、轉瞬已逾數月、城內人民死亡殆盡、爲狀之慘、較之濟南慘案尤甚、目下雖已由民團紅槍會等分東南北三面圍攻、但張仍在城西一帶、自由出入、焚殺擄掠、村莊盡成焦土、死尸橫陳、臭聞數里、城內人民、已死去十之六七、聞民團紅槍會駿於章邱人民有主張留張駐章、編爲正式軍隊者、有主張將張剿滅者、致未能積極進攻、並聞張明九亦極感困難、久擬退出城去、惟一因部下之反對、一因黃鳳岐・朱泮藻等、再三令張守城、謂不日便可接濟軍隊、槍彈、金錢、故張明九有欲去不能之勢云、（十九日）

濟南難民急待賑濟

在十二萬人以上

濟南通信、自濟案發生、時逾半載、日下百業凋敝、民生疾苦、不堪言狀、據慈善團體最近調查、濟南城關商埠一帶難民、在十二萬人以上、其衣食已絕、急待賑濟者、約在七萬人以上、濟南各慈善團正急謀救濟、預備開辦粥廠施賑棉衣等、惟因本年皆因經濟困難、不能作大規模之救賑、「恐杯水車薪、無濟於事、深盼省外各慈善團體設法賑濟、以救難民云、

奉省實行裁兵

編餘兵士專事開墾

奉天通信、奉天裁兵問題、曾誌八日本報、近數日干樹常楊宇霆等會議裁兵辦法、計分二步、第一步所有各軍團部附設之軍事機關、統限本月內裁撤、以節軍費、第二步裁撤兵士、除自願回原籍者外、餘均交鄉作墾負責指導其開墾、由奉省軍隊中、先行倡辦、第一次約裁一萬餘人、裁撤軍官用考選法、將現有中下級軍官四萬名中之成績最優者一萬五千人留用、中等者作爲預備軍官、發給二月薪俸、令其回籍候命、不及格者給薪二月免職、此種辦法、業已通知各軍遵辦、於十二月五日舉行軍官考試、張學良亦已於十七日令省銀號迅籌裁兵費八十萬元云、（十一月十九日）

奉省白旗會又起騷擾

奉天通信、騷擾東邊道數月之大刀會平息未久、而最近輝南・柳河・金川・海龍等縣、又發現白旗會、（又名白衣隊）會員各持小白旗、衣白衣、佯奉關羽、每日誦讀咒文、爲數約數十團、每團二三十人、互相聯絡、以輝柳二縣爲根據地、其宗旨與大刀會相近、係求神佛之護祐、以抵抗地方之貪官惡吏、爲平民請命、因是一般鄉民、加入者甚夥、省署恐該會徒與大刀會勾結、除派兵一旅、分往各縣剿擊外、並令各縣警甲、限一個月內、將匪類肅清、又鐵嶺通江口東南、白衣會之一團、閉首白某、率衆三十餘名、於上週刦搶糧車十八輛得奉票三十萬元、通江稅局長亦被搶去千元、通江開原間之行旅交通、因是斷絕云、（十一月十九日）

河南到京難民之慘狀

昨已凍死四人

河南災情奇重、各縣難民、紛紛出外逃生、日前到京者計有十批之多、除包金襄等數批分往鎭江等縣逃難外、尙有難民十餘人、送往工務局作工、實行以工代賑、各災民均甚滿意、推近又有河南扶溝縣難民一批約五百餘人、尙未設法安置、連日棲於下關火車站道傍野地內、飢寒交迫、有數日未食者、生病者已達二十餘人、日昨已死四人、埋於站北荒地內、記者昨往觀察、見男女老幼數百人、鳩形鵠面、嗷嗷待哺、大哭小叫、慘不忍聞、聞其中多已三日未食云、

蘇豫間　保安山中一匪窟

一個曾入匪窟人的自述

徐州通訊、徐海剿匪、現正積極進行、記者頗注意於匪訊之探詢、昨忽晤一曾被架入保安山匪巢之某君、述保安山匪狀極詳、爰爲縷誌、或足供剿擊之一助、(以下皆某君語)保安山歷年爲徐豫交界之匪巢、是山位在蕭縣西北境、山之下有山城集、砌石爲圩、儼然一小規模之城垣、周約二里、匪巢其中、山之北有魚山磨山、山之西有小芒碭山、山之東有細山、與保安山聯貫而爲五、名雖爲山、並非懸崖峭壁怪石嶙峋者、僅一高大土阜、特別廣濶、山頂有神廟、有森林、匪徒乃得爲潛蹤嘯集之處、計匪巢縱橫約七十里、東至蕭地之大吳集、西至豫地之薛湖、北至蕭地之黃口、南至蕭地之王白樓、此中人民、大多在匪的勢力範圍之下、其不敢拒匪而求結匪歡心、當在意中也、至於匪之歷史、有可述者、最初匪首爲余秀山、次爲郭胖子、金被殺於褚玉璞、郭伏誅於蕭警隊、最近乃由孫短子爲大首領、蕭憨子爲二首領、徒衆約有七八百人、惟往來飄忽、聚散無定、每或日聚千餘人、或全部出外做生意、(匪謂擄架爲做生意)所架之票、則窩藏於內、有人爲之看守、莫能逃逸、以是處僻遠、向爲官軍所不到之處、人民亦莫敢攖匪之鋒、雖謂之比戶通匪亦可、平素匪徒與農民之關係、亦至可述、匪與農約、不在近處架票、但令供給飲食、實則此間本已無票可架、稍有資積者、久已離而他去、貧農力作、乃供匪粒食、至爲可憫、村民迎匪、亦以爲怪、往往匪首賽神、召演梆子戲·拉魂腔·花鼓等、村民亦相率往觀、鄉民間有互相鬥毆等事、則由匪首評判曲直、惟匪以近頃剿擊頻施、頗有戒心、且自金郭兩首領伏誅之後、爲勢亦弱、乘機而兜擊之、殊不難一鼓蕩平也、(十一月二十二日)

工商部商標局組織條例

業經國府公布

第一條、商標局直隸國民政府工商部、綜理全國商標註冊事項、第二條、商標局置局長一人、管理全局事務、置副局長一人、輔佐局長、襄理局務、第三條、商標局置秘書二人至四人、佐理局務、兼管全局機要事項、第四條、商標局置左列各課、㊀審核課、掌管審核商標呈請手續事項、㊁註冊課、掌管商標審查及註冊事項、㊂審議課、掌管商標異議、及評定事項、㊃編輯課、掌管商標公報及編輯事項、㊄總務課、掌管收發文書會計庶務及不屬其他各課事項、第五條、商標局各課置課長一人、課員若干人、第六條、商標局置審查員四人、第七條、商標局局長副局長由工商部呈請任命、第八條、商標局秘書課長由商標局遴員呈請工商部任命、課員審查員由商標局委任、呈部備案、第九條、商標局依事務之必要、得聘任專門顧問、及法律專員、第十條、商標局因繕寫文件及其他事務、得酌用雇員、第十一條、商標局因便利商民接洽、及訪問註冊事項起見、得於重要商埠分設辦事處、第十二條、商標局分課辦事細則、由局另定、呈部備案、第十三條、本條例自公布日施行、

南陽旱災中又遭鼠疫

方城縣亦請急賑

河南方城縣、昨據南陽來函云、南陽今歲旱災奇重、秋禾枯槁、現宿麥一畝未種、粟同珠粒、少壯農民、逃之大半、老弱婦女、餓死溝壑者、不可勝計、自湖北襄樊一帶、禁止糧食出口、併禁止豫屬災民入境、因此食物陡然飛漲、幾有有錢難買之勢、又最奇者、今秋老鼠奇多、常結隊出行、貓多病死、城鄉皆然、現鼠疫發現、人民因此斃命者甚夥、恐關東慘刦、將至吾宛重演矣云云、又該會接得方城來電、亦稱災情奇重、鵠候賑濟、原電云、河南旅京同鄉會諸先生鈞鑒、竊爲方城迭遭災害、備受土匪蹂躪、燒殺架掠、民不堪命、繼經軍閥搜刮、敲骨吸髓、民困倒懸、數年以來、或全寨被擄、或全村被焚、傷亡流離、痛心慘目、民窮財盡、已達極點、現雖革命軍駐境、痛苦稍解、而天災流行、旱魃爲虐、二麥既經欠收、早晚秋禾、稿楷全枯、或白具粃糠、或顆粒無存、綜合情形、災情奇重、兵燹之餘、繼以凶荒、蓋藏毫無、薪谷全萎、十室九空、嗷嗷待哺、且至今未雨、一麥未種、城鄉民衆、生機將絕、現在居民有食糠殼者、有食樹葉菜根爬樹皮者、有數日不食飢餓待斃者、有攜老扶幼、流亡異鄉者、種種情形、傷慘已極、鳩形鵠面、觸目皆是、而茫茫浩刦、前途尤無底止、涸轍之鮒、死亡在于呼吸、溝中之瘠、慘苦異乎尋常、災鉅痛深、亟待拯救、現蒙省政府派委查勘、懇請急賑、誠恐杯水車薪、全活無幾、現在縣境災苦已迫于萬分緊急之會、伏懇鈞會垂念鉅災、迅籌設法、立予救濟、起死廻生、不勝激切屏營之至、

鹽務署將召集鹽務討論會

財政部爲整理全國鹽務特由鹽務署召集全國鹽務人員開會討論一切、會期約在下月十日以前、通令與會人員於一日前報到、其討論會簡章如下、第一條、財政部鹽務署爲整理全國鹽務設立本會、籌議改革鹽務一切計劃、第二條、本會設於鹽務署內由署長召集討論關於改革場產運銷緝私稅則各事項、擬議辦法、以備部署分別採擇、第三條、本署付議事項、以部長署長交議及本會各會員所提議案爲限、第四條、本會會員以現在辦理鹽務人員、暨富有鹽務之學識經驗者、由鹽務署分別延充、第五條、本會開會以署長爲主席、署長有事故時、得指定會員一人代理之、第六條、本會辦理會務職員、由署長遴委、或派本署職員兼充、第七條、本會簡章自奉財政部核准公布之日施行、

浙民廳令禁石浦運米漏海

杭州通信、民政廳前據象山石浦黃象乾等電稱、該縣長勾結奸商、運米漏海圖利、當即派員前往秉公查復、茲據委員復稱、三鄉沿海、由帆船販米漏海者、時有所聞、石浦出米不多、全鎮民食須恃四鄉接濟、一經漏海、則米價高漲、商輪食米、由海門至申、確係在海門限定裝帶十四袋、夜間啓椗、六時即抵石浦、據輪上執事面稱、在海門裝帶食米、已足供給、向來在石浦添購、即須添購、亦可在海門呈請加裝等語、至所稱從前輪船裝載食米、已呈准取銷一節、據象山徐縣長面稱、並未取消、但該項輪船裝載食米、是否確係商輪食米、殊屬疑問、至此次出米經過、當地人均謂早穀豐收後、富家積有餘米、亟思脫售、米商亦以定海缺米乘機運往牟利、米商先後向警所報請驗放者、共二批八十袋、徐縣長因風雨爲災、晚禾受損、乃於九月十八日布告、將加帶十石一案取消、至黃象乾等所稱縣長與奸商聯絡、運至日本、希圖漁利一節、查無實據、無從懸揣、飭警遍查黃象乾亦無其人、惟往來台申商輪、若均照例購食米十石、於石浦民食、不無影響、商輪並不需米、奸商藉名牟利、尤滋物議云云、顯有偷漏情弊、除前裝運者姑寬免究外、本年共計由商輪裝出米石若干、責令象山縣長查復、並不准再以商輪名義、裝帶食米出口、惟內地米穀、向許流通、該處米商、如需運銷定海等處、應由商報告商會、先行函縣、領取文照、以便查驗、並由縣函明到達縣政府、繳照驗銷函復查考、又三鄉沿海帆船販米漏海、既有所聞、並應切實查察禁辦、至原呈稱、該縣長勾結奸商漏海圖利一節、據稱查無實據、應免置議、

地方消息

無錫

旅部防務會議續紀

駐錫第三師第九旅旅長趙錦雯、爲討論冬防問題、特召集地方行政長官及水陸公安隊長官、在旅部開聯席會議、其情已略誌昨報、茲再續紀當日議決案如下、㊀組織軍警聯防處案、議決、繼續以前之組織、將原有章程、加以修正、並即席推定趙旅長兼任處長、㊁處內組織及經費籌措案、議決、由吳科長於二十三日將前項章程送至旅本部、呈經趙處長加以修正、並決定經費數目後、俟至下星期一再召集各代表在旅部開成立會、㊂軍警商團聯防處、最近應辦事宜案、議決、車站輪埠、派兵盤查、以及輪船上派兵隨班保護、應即日實行舉辦、(甲)車站附近由無錫縣公安局派警官一員、警士四名、第十八團第三營派官長一員、兵士四名、協同組織稽查處、擔任檢查事宜、(乙)輪船碼頭、於每次輪船開行及抵岸時、由公安局派警負責檢查、必要時、得由旅部派兵協助、(丙)各輪船未成立自衛軍以前、由水陸公安機關、輪流派警、隨班保護

公安局局務會議紀

縣公安局昨日召集局務會議、議決事項㊀巡邏隊提早時間案、議決每日下午四時起出巡、㊁派便衣警察偵查草蓬艒艒船案、議決、由各分支局抽派幹警、隨時偵查、遇有形跡可疑、報由各該分支局派警檢查、㊂各分支局尅期設置垃圾箱案、議決、儘十月內辦齊、㊃各分支局宜遵照第十四次議決案、認眞查禁烟賭、不得懈懈案、議決通過、

電廠交涉續開談判

戚墅堰電廠與耀明公司電氣交涉、最近已由雙方派代表談判解決辦法、頗見接近、現以耀廠前訂購電合同、已屆期滿、應再續商續訂方法、茲由建設委員會駐廠指導員吳新炳王丞桓、分函雙方、推定負責代表、計錢孫卿華少純王峻崖(以上耀明)、張伯綱楊懷谷朱治倫王丞桓(以上戚廠)等七人、定於二十三日在本邑劉撫院戚廠駐錫辦事處、續開第三次談判、討論徹底解決方法云、

蘇州

駐軍校閱程序

總部校閱委員主任李益滋、委員高佩衍·金劍華·沈錚·吳榮華·楊雄傑·曹功錦·夏調元·何平·金繩武·宗家璋、於昨日蒞蘇後、即與錢師長商定檢閱程序、廿四日至廿六日校閱駐蘇滸錫第九旅、二十七至念九日校閱駐蘇第七旅及司令部、三十日至十二月二日校閱駐昆第八旅、並定廿四日赴錫、再分兩組、㊀無錫江陰、㊁武進溧陽、每組委員五人、分頭校閱、李主任即留蘇、蔣總司令定廿八日由京起程來蘇、今日(念二)第三師全體官兵齊集老五團點名準備校閱

傷兵圍毆蔣團長

駐蘇第三師七旅十四團團長蔣超雄、念三日上午十一時、因事乘馬至師部、途經胥門外大洋橋畔、適該處茶樓上、有傷兵念餘人啜茗、見團長到來、(因蔣團長曾嚴辦滋事傷兵、)故初則叫罵、繼即一擁上前、將蔣圍住、行凶毆打、該管閶七分所、一面以電話通警馳往保護、將蔣迎至閶七分所、開訊後、即派知團部、派兵一排、前往彈壓、則傷兵等逃散無蹤、蔣團長當即報告師部、錢師長派特務營一排前往調查、至蔣氏僅面部稍受微傷、尚無大礙、聞已查獲滋事傷兵一人云、

水警組織冬防遊巡隊

水警三區區長因冬防已屆、擬組織游巡隊、逡巡各屬湖港中、其組織辦法、係㊀每大隊抽船一艘、連區部先鋒船一艘、共六艘、親率游巡各處、往來策應、並考察沿途駐警勤惰、㊁每分隊抽船二艘、連大隊部之大班船五艘、共三十艘、分七組、按境巡行、㊂其餘各分隊原有巡船、每分隊計分爲二班由分隊長率領分班遊巡、㊃上項辦法、定十二月一日實行、昨(二十二)已呈報民廳及通令各屬遵照準備、

查封盛杏蓀遺產

江蘇省政府、以案查上海盛氏愚齋義莊財產、原本規定按照四六分配、以六成爲盛氏私產、以四成充作慈善基金、前因盛氏各房請求分拆私產、將此項基金、全數歸公、經委特派員孟心史前往查辦、飭取財產分配清冊、准予分拆、並經本府委員會第五十九次及八十五次會議議決、先後派員接收、訂盛氏各房私產、現經分定、對於此項公有基金、一再延抗不交、後由已失法人資格之義莊董事會董事狄巽公等具呈、以省府接收、於法尚有疑義、請予解釋前來、復經嚴詞批駁、令上海臨時法院、轉飭該董事等、限於三日內、將四成基金、如數交由特派員孟心史接收、並將財產清冊內列之蘇州房地各產、計天庫前電報局、高師巷安泰典當、留園對過花步別墅各房地、共值規元四萬六千八百兩、命令吳縣縣政府先行出示封禁、不准收租、及其他移動行爲、至該莊公有財產、實行交收爲止、以資警告、而保公產、彭縣長奉令後、已於昨日上午遵照辦理、派員執行矣、

反日會查獲日貨

吳縣反日會、於二十二日下午派員在中街路河中查獲私運日貨之駁船兩艘、當即通知該管警所扣留、旋即運存反日會內、午夜十二時許、又在醋坊河內、查獲夾帶日貨之船二艘、當即一併扣留、二十三日該會調查科又派員在火車站胥門外輪埠盤門外洋關分設檢查處三處、嚴查日貨漏入、又該會現定二十四日召集公斷委員會、公議處罰云、

市政府定期遷移

蘇州市政府已指定市公安局餘屋爲辦公處、現已修葺竣事、因陸市長蒞蘇在即、故定於二十五日遷入辦公、市政籌備處原址、將改設工務局、及職員寄宿舍云、

常熟

夜航船半路被刦

常熟至支塘、本有夜航船一艘、念一日晚十時許、該船由鄉開城、行抵鮎魚口地方、忽有一艒艒船、並行在旁、繼則喝令停船檢查、於是即行過船、任其搜索而去、事、該船夥即登岸、飛報該處行政局、由該局以電話轉報駐城水上公安隊隊長楊慶九、楊接電後當派隊出發、向該處追拿、

平湖

水警區長來平查案

平湖縣商會等七團體爲籌冬防起見、聯合演劇籌款、詎辦水上巡緝艦、不意有人以駐平水警第九隊强令民衆團體演劇斂錢等詞控水警局、二十二日水警第二區區長趙廷玉特專輪來平查究、當經縣長潘忠甲陪往北寺戲劇場參觀一週、始悉所控全係揑造、

揚州

何玉書蒞揚察視

農礦廳長何玉書、於二十一由京來揚、下榻大陸日旅社三十號、聞來揚任務、係視察蠶業試驗場、及第五合作社、二十二日縣政府暨各機關團體、在縣府禮堂開歡迎會、何氏擬二十二日下午返京云、

先施公司 特別減價廿一天 夏曆九月廿五日起

清江

達泰輪被刦傷人

大達公司之達泰小輪、於二十一日由揚拖帶飛龍船、開赴泰州、下午四時許行至于家河地方、忽來盜匪搶去帳房內鈔票現洋四百餘元、及物件甚夥、並槍傷乘客數人、縣政府已接泰州該公司來電報告、此間大達公司據電後亦已轉報縣府緝究矣、

省委調查指委被毆案

漣水各界反日會、因檢查日貨、大爲奸商所不滿、縣指委孫一亞、以主持最力、致於本月七日在北門街被人痛毆受傷、黨部亦遭波及、省政府接到各方文電後、認爲案情重大、特委省民訓會訓練主任葉堅、十九日到漣調查眞相、以憑核辦、

槍決匪犯沈佩勳

前由清江解赴淮安之匪犯沈佩勳、由縣長汪國棟訊據供認、三月前搶刦淮安城內小牛巷汪壽泉家不諱、即依懲治盜匪法呈奉省政府電准、執行槍決、汪縣長於十八日飭提該犯、綁赴市曹正法、

合肥

籌備歡迎蔣主席

十六日下午二時、城內二十七團體、開歡迎蔣主席市民大會籌備會、推定縣指委會、商會等五團體担任總務股、教育局、正誼中學等六團體担任文書股、青年會、工會等四團體、担任宣傳股、縣政府、店員會、公安局等團五體、担任佈置股、第八師、自衛團等七團體、担任糾察股、蔣主席本定十六日來肥、因事中止、遲一二日可到、八師部、縣政府、已通知各團體矣、

卅七軍將到一團

三十七軍、日內有一團部隊、由蚌來肥駐紮、該軍已通知縣政府、預備財神廟爲駐所、

商會公斷處委員就職

商會公斷處、日前選出之委員吳小庵·楊華浦·丁幹丞·等三人、十六正午、在會宣誓就職、

南京

興造馬路限令拆除房屋

市工務局爲便利交通起見、興造馬路、拆除障礙馬路之房屋、自開始工作以來、積極進行、茲聞該局擬自保泰街至神策門城根闢一馬路、業已佈告該段馬路之居民、將房屋自行拆除、茲錄佈告如下、爲佈告事、案奉市長面諭、自保泰街北起至和平門西段(舊神策門)城根爲止、一段子中線路、亟應開闢、以利交通、路面寬度定爲四十公尺等因、奉此、業經本局派員詳細測量、並釘路樁、劃定拆線、查該段路線內房屋稀少、竹木甚多、而空地之內皆種有菜蔬、殊屬有礙進行、爲此佈告、仰該段路線內居民業戶等一體知悉、自佈告之日起、限十五日內依照本局劃定拆線、將路線內應拆之房屋竹木菜蔬等項、一概自行僱工拆讓芟除、俾利進行、倘或逾期即由本局派工代拆、將料抵工、其各遵照勿違此佈、

湖州

盜匪肆刦傷人

吳興謝村邱家兜湖南客民董西生家、於本月初七夜一時、被盜持木壳槍行刦、首將西生之父毆斃、其媳上前援救、亦被匪對胸一槍、洞穿小腹而死、西生頭上亦受一槍、惟尚無礙、共被刦去衣飾銀洋約千元、現水警當區長已電飭各隊通緝、

勒交命案凶手

青鎮沈亦昌冶坊工人毆斃烏鎮船泊所雇役楊阿二一案、業奉建設廳行縣通緝、茲已由該坊指出正凶丁阿五、現由桐鄉馬縣長公函該犯原籍無錫縣飭緝、一面批着該坊丁頭與薦保勒交云、

治咳專家 唐拾義 防癆久咳丸

北四川路中 麗昌照相
新屋落成廿二週新張紀念
夏歷十月初四日開幕
大廉價
電話北五百十一號

北平京報
爲報界先烈邵飄萍先生手創自民八開辦已歷十年宣傳正義灌輸文化對於官僚軍閥嚴重監督以致兩遭橫逆今夏北平光復由邵夫人湯修慧女士繼續發刊開女記者主持報業之新紀元印刷鮮明材料豐富有京劇刊每星期日出版仍係凌霄漢閣主撰外埠直接訂閱每月連郵費在內只收報價一元半年五元七角全年十一元日本同價愛讀者其注意焉
北平前門外魏染胡同京報總發行部敬白

上海搬場公司
服務最久
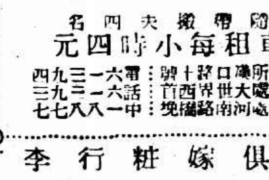

隨帶搬夫四名
車租每小時四元
事務所漢口路十號
出租處大世界西首
出租處河南路橋堍
電話中 六一三九四 六一三九三 一八八七七
傢俱嫁粧行李
拆裝搬好

第五百十一期

新光 The Eastern Times Pictorial Page 時報

十七年十一月廿四日

國府會議通過各省分擔賑濟數目

蔣總司令昨日抵合肥

矢田離京返滬 中日交涉停頓

查緝私運大批煙土發生糾紛 市公安局連發急電 市政府請派大員 偵緝隊長之談話

總理誕辰之碧雲寺 河北省政府全體在總理靈前行禮 本館收到平津各地慶祝總理誕辰攝影甚多限於篇幅不克盡載刊此以見一斑 同生照相

All members of the Hopei Provincial Government observing the Dr. Sun's Birthday before his coffin in the Pih Yuan Temple Western Hills, Peiping.

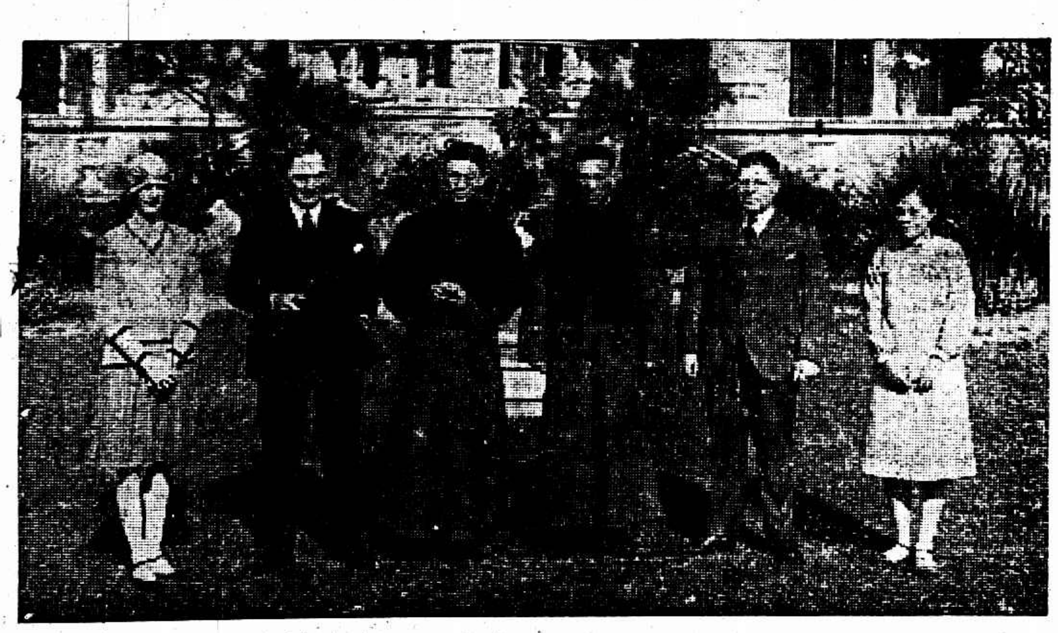

中英寧案調査委員會委員 ①英國領事孔白 ②外交部情報處帮辦楊光泩 ③財政部關務署科長吳競 ④律師馬賽 王開照相樓

The Anglo-Chines Committee for the Inv stigation of the British Losses in the Nankin Incident of March 1 7. ① Messrs Cumberlain, the British Consul in Nanking. ② Yang Kwang-seun, Assistant in the Intelligence Bureau of the Ministry of Foreign Affairs. ③ Wu Chin, Head of the Customs Department of the Ministry of Finance ④ and Marshall a British Attorney.

獲得中等學校排球錦標之暨南隊 王開照相樓

The valley ball team of Chi Nan University wins the championship of Shanghai middle schools.

南昌新聞記者聯合會社會調查團 「自右至左」陳志科章笑林江宗益劉韻清周懷禮楊彩珍劉一葉申黃培根

The Social Investigating Committee of Journalists' Association of Nanchang. From right to left. Messrs Cheng Tze kou, Chang Sha-ling Chang Chung-i, Liu Yuen-tsing, Chow Wei-lee, Yang Tsai-tseng, Liu I-yih and Hwang Bei-keun.

中華國貨展覽會一瞥
Ⓐ門首擁擠情形 張有德

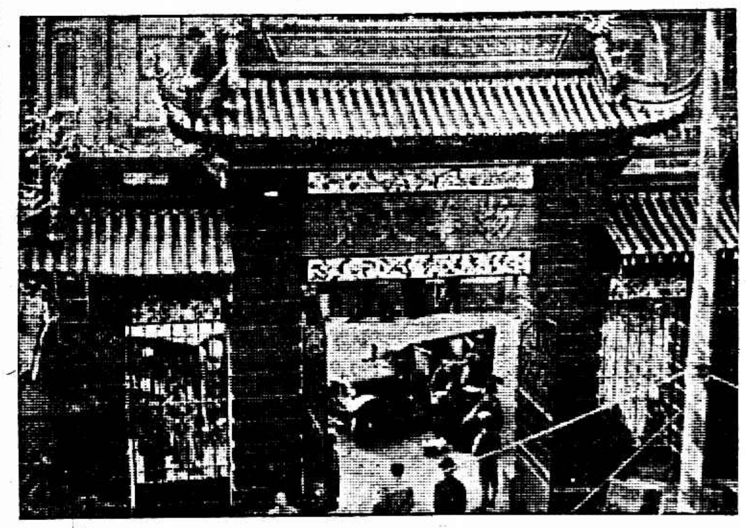

Ⓑ自大門內外望 李伯晉

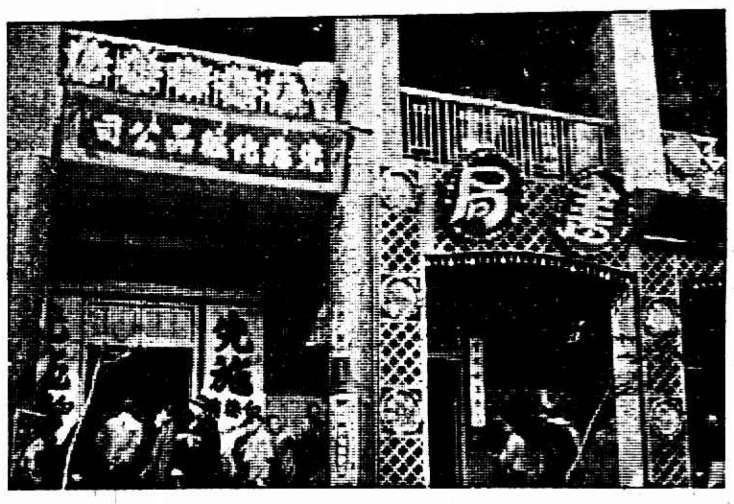

Ⓒ售品部一角 張有德

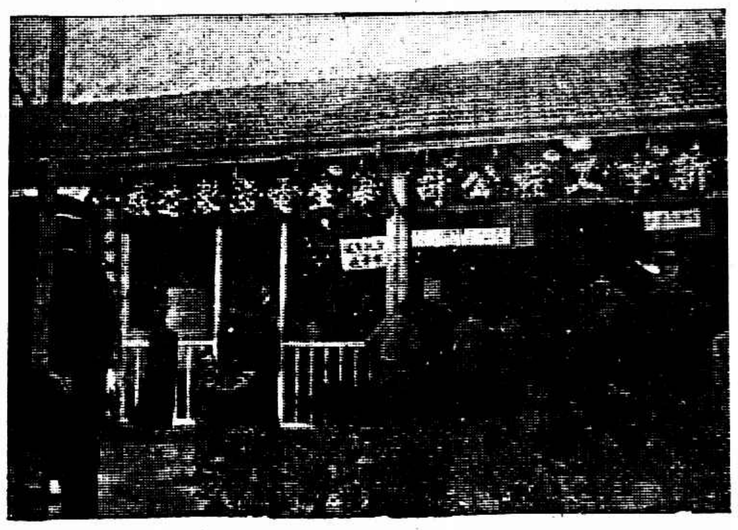

Ⓓ新中工程公司與華生電器製造廠聯合發電 黃炎

The Grand Exhibition of Chinese Products in Shanghai. A Big crowd of people assembled at the entrance. B The front gate viewed from the interior. C Part of the Sales Department. D Electricity being jointly generated by the New China Engineering Co. and Hwa Sun Electric Co.

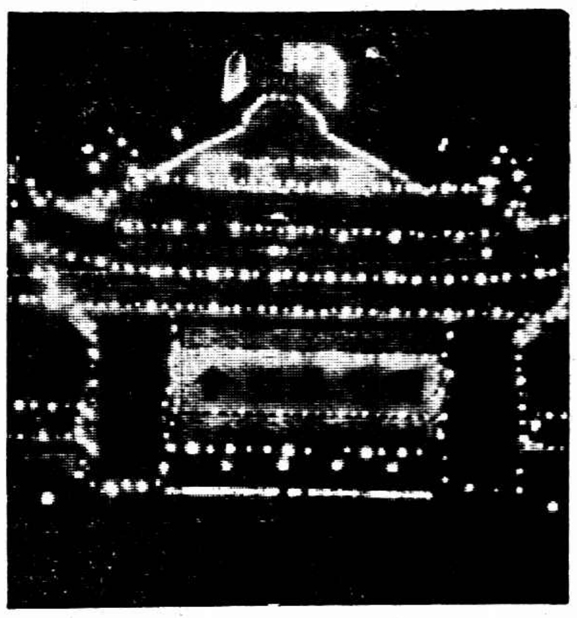

中華國貨展覽會之夜景
ⓐ大門燈彩 朱鴻傑

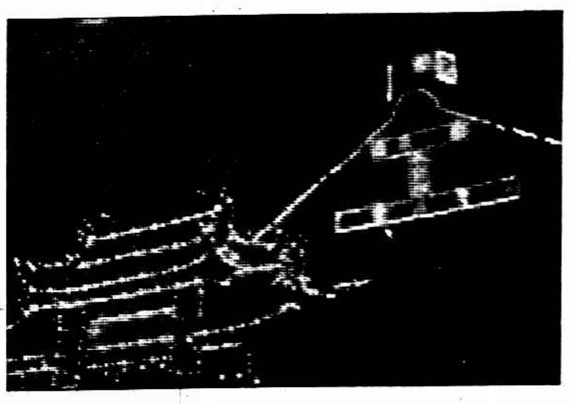

ⓑ門首遠望 朱鴻傑

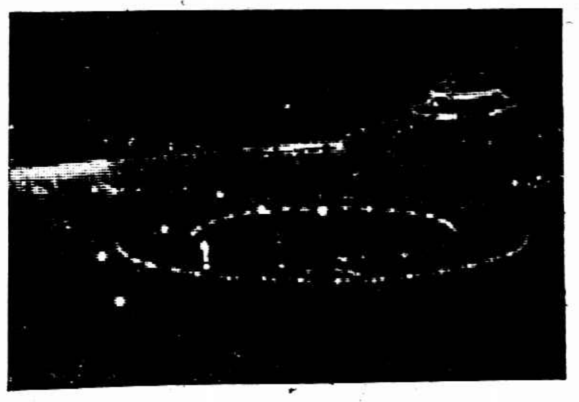

ⓒ會場全景 支秉淵

The night scene of the Grand Exhibition of Chinese Products in Shanghai. The electric light and ornaments on the front gate. The front gate viewed from a distant place. ⓒ Bird's eye view of the Grand Exhibition.

上海紀載

急電・市公安局發報告

密查私運煙土

警官被偵緝隊拘禁 兵探三名關係重要

市府請中央派大員來主持 偵查隊長辯白

上海特別市公安局近來疊奉中央及市政府命令、嚴禁鴉片、肅清毒禍、該局以職責所在、未敢稍涉鬆懈、經迭令所屬各區所隊對於運售吸諸端、嚴切查禁、不得徇玩、致干咎戾、乃於昨早一點二十分鐘、戴局長據第一區區長曹雄電話報告、據大碼頭崗警及巡邏警報告、現有武裝兵士二十餘人、手持長槍、及便衣隊十餘人、手持短槍、護運大批煙土、在大碼頭起卸、經派巡官李存正率帶巡長二名、巡警五名、前往查察等語、公安局戴局長聞訊後、認爲情事重大、立即親赴一區查視、並電局派保安隊四十名前往大碼頭協助、該隊尚未到達、即據巡長霍世忠等回區報告、李派至大碼頭時、即有大運貨汽車一輛、乘人汽車二輛、號牌均已摘去、所有武裝兵士及便衣兵士多人、均在裝運煙土、大小約數百包、李巡官向前查詢、有一人持片署名王斌者云、煙土是警備司令部的、是官的、誰敢干涉、李巡官云、奉有密令查緝、根究來歷、是我們警察的職責、當有一人喝令用槍示威、將巡官暨長警七名擄上汽車、駛至白雲觀淞滬警備司令部偵查隊內、禁閉一室、煙土除卸去若干包在該處外、其餘多數仍由原汽車運向租界逃去、並將李巡官武裝解除、綁細鞭毆、窮極凶橫、其餘長警等辱罵逐出等語、當經戴局長電知二區王區長、派巡官一人、率長警數人、前往查察、並在老西門一帶巡視該運土汽車究逃往租界何處、並改令原派保安隊四十名、在白雲觀附近一帶視察、旋由二區協同保安隊先後在該處查獲攜帶煙土之陶永昌任傳發吳永魁等解局、訊據陶永昌供稱、在白雲觀淞滬警備司令部偵查隊充當偵探、昨日下午五時、奉偵探長命令、偕同偵探多人、到十六舖浦江輪船上守候運起煙土、該土上岸後、即用汽車運至隊內、身上所帶煙土一包、是偵探長叫我送到法租界望志路一等偵探王丙(即王斌)家中等語、又據任傳發供稱、在淞滬警備司令部偵查隊當兵、所帶符號名叫易良武、是假名的、今早二時許、他們用汽車將煙土運至白雲觀隊內、約有蒲包二十餘包、我因久未發餉、故向稽查索取煙土一小包、以售錢花用、至我們運土到租界、我適派看拘留所、未曾看見、當汽車運土到隊時、帶來巡官一人、警察五六人、巡官留在隊內、現尚睡在我的舖上、警察五六人、即時逐出等語、吳永魁供稱、現在廣大廣利泰順新華四輪保險貨物、因與陶永昌相識同行、以致被拘等語、經戴局長將此情形電呈中央及淞滬警備司令部市政府、並於昨晨謁晤熊司令報告經過情形、熊司令答以俟查明後再辦、熊司令復令司令部偵查隊傅隊長前來、據稱、昨日僅派三人前往查拿、並無如許槍枝、當時大碼頭來武裝警察十餘人、遂起爭執等語、戴局長謂如果貴處僅有三人、則警察先後到者十餘人、何至爲少數人所擄去、并詰以此土如係查獲之物、則儘可向警察申述情形、從容辦理、對於警察查詢、何必嚴詞拒絕、此中情形殊不可解、現既電呈上級機關、當此煙禁森嚴之際、不難求公平之判决、聞李巡官截至昨日下午六時止、仍拘禁白雲觀偵查隊內、又聞運土各汽車均將號牌摘去、其用意所在、更難捉摸、茲將戴局長呈報中央及淞滬警備司令部市政府各電登載於后、

▲代電 淞滬警備司令熊・市長張鈞鑒、鴉片流毒、擧國同憤、號日奉市府密令、有大批煙土運滬、責成嚴拿、乃據職屬一區報稱、二十二晨一時、有身着武裝者二十餘人、在大碼頭起卸煙土、巡官李存正率警查拿、當以人少、反被擄刦、迄今拘禁白雲觀偵查隊內、所有煙土、立時武裝運往租界、無法阻止等語、武裝運煙、國法何在、應請迅賜查究嚴懲、以肅軍紀、而維煙禁、理合代電馳陳、仰祈鑒核施行、上海特別市公安局長戴石浮叩禡丑印、

▲電一 萬火急、南京分呈國民政府主席蔣・軍政部長馮・代內政部長趙・禁煙委員會主席張鈞鑒、鴉片流毒、擧國同憤、廿奉密令、有大批煙土運滬、責成嚴拿、乃據職屬一區報稱、二十二日晨一時、有身着武裝者三十餘人、在大碼頭起卸煙土、巡官李存正率警查拿、當以人少、反被擄刦、迄今拘禁白雲觀、惟該觀有隊駐守等語、武裝運煙、國法何在、倘非情虛、何致出於擄刦、理合電陳、乞賜鑒核、除報張市長熊司令外、謹呈、上海特別市公安局長戴石浮、廿二丑、

▲電二 萬火急、南京分呈國民政府主席蔣、軍政部長馮、代內政部長趙、禁煙委員會主席張鈞鑒、禡丑電陳武裝運煙擄刦官警、計邀垂察、刻悉是項煙土、運至白雲觀後、立時武裝向租界運去、無從阻止、當此厲行禁烟之日、發生此種行爲、深堪駭異、應請迅賜查究嚴懲、以伸法紀、再據探報、尚有大宗煙土待運、倘仍武裝保護、查緝極感困難、除督屬認眞密緝外、合再電陳、仰祈鑒察、上海特別市政府公安局長戴石浮叩、禡寅、

▲電三 南京分呈國民政府主席蔣、軍政部長馮、代內政部長趙、禁煙委員會主席張鈞鑒、禡丑禡寅迭電稟陳武裝運土官警被刦情形、想蒙垂察、查本案據該區長曾雄電話報告後、局長親赴該區查察、其時該項大宗煙土、業由汽車運往白雲觀、當派保安隊並飭二區警署在該觀附近巡視、詎料保安隊到達、大宗煙土已運他處、嗣據先後緝獲陶永昌任傳發吳永魁等三名、煙土大小各一包、訊據陶永昌供稱、係偵查隊偵查員、此項煙土計九十餘兩、奉偵探長命送至法租界望志路王斌處存放等語、據任傳發供稱、係頂補易良武兵額、在白雲觀站崗、久未發餉、見有此項大宗煙土、故向稽查索取一小包、擬售錢化用等語、吳永魁供稱、現在廣大廣利泰順新華四輪保險貨物、因與陶永昌相識同行、以致被拘等語、查該陶永昌等均與本案有重要關係、除將該犯等留局再行詳細研訊外、合再電陳 仰祈鑒核、上海特別市公安局長戴石浮叩、禡戌、

▲電四 國、南京國民政府蔣主席鈞鑒、軍政部馮部長內政部趙代部長禁煙委員會張主席勛鑒、公安局局長戴石浮禡日丑寅兩電、計經鑒察、同時亦據代電到府、玆續據該局長報告略稱、二十二晨一時、接第一區區長曾雄電話報告、有身穿武裝者三十餘人、携有長短鎗三十餘枝、在大碼頭起卸大宗煙土、經派巡官李存正率長警六人前往查拿、職即擬加派大隊保安隊武裝警士前往逮捕、乃續據該區長電報、該武裝者以汽車二輛、貨車一輛、將烟土數百包運走、並擄刦前派官警向白雲觀警備司令部偵查隊而去、職爲避免衝突、因派保安隊警士八十名往白雲觀左近偵緝、復據報該汽車三輛經過白雲觀時、留下官警並煙土若干、即轉向法租界開去、旋據先後捉獲該隊隊員陶永昌偵緝兵易良武二名、煙土兩包、約二百餘兩、均供認由白雲觀携出不諱、並搜得易良武符號一件、職已於本早八時面陳熊司令、經允查辦等語、查職府於號日准禁煙委員會函開、以有大宗煙土到滬、囑爲查拿、當即密令該局遵照、現聞不日仍有大宗煙土到滬、職府職責所在、自當嚴行查緝、惟事權不一、辦事棘手、擬請禁煙會特派大員蒞滬督同辦理、以清毒氛、不勝迫切待命之至、上海特別市政府禡印、

▲電五 南京國急禁煙委員會張主席勛鑒、禡電計達、敝府查獲煙土、辦理諸多棘手、懇台端即日蒞滬主持、並盼復、上海特別市政府漾印、

▲密令 市公安局密令第一區云、爲密令事、案奉上海特別市政府密令內開、案准國民政府禁煙委員會函開、密啓者、茲據密報、有人購運大批外洋煙土、約有四百餘箱、定於本月十二日運進上海吳淞口等情、際此中央嚴厲煙禁之時、竟有運輸大批煙土、破壞煙禁、莫此爲甚、用特依照禁煙法施行條例第九條之規定、委派本會調查股主任楊復詩赴滬密查、除分函上海各機關會同嚴密檢查外、相應函請貴政府派員會同密查、務獲人證、依法處辦、以肅煙禁等因、准此、合亟令仰該局迅即遴派幹員、督率警探嚴切查拿、務期緝獲、乃有包庇賄放情事、一經查明、定即呈請國民政府立予槍斃、嗣後並應飭屬一律嚴厲禁煙、無論私運售吸、概行查拿、不得稍涉鬆懈、以重功令而清癰毒、切切此令等因、奉此、合亟密令該區長即便遵照、迅即嚴密查拿、毋使漏網爲要、切切此令、

查李存正巡官、字德脩、山東人、今年三十四歲、當十五年時、任二區一分所差遣巡長、是年十二月三十一日夜七時、城內舊校場地方五十五號盧炳文家盜刦、李率警查緝、被盜開槍、擊中後胸、性命殊危、送同仁醫院醫治、養病月餘出院、即升今職、涉足警界、已有十年、李有一弟、亦任職警界、昨日至白雲觀欲望乃兄、被阻、聞李巡官已於前夜解往司令部、

偵查隊長傅肖先之談話

對公安局查土報告事

偵查隊長傅肖先發表之談話如左、緣本處於十九日偵知汀安船運有大批煙土來滬、即於廿一晚、派偵探員帶同護查隊數名僱乘小輪駛停該輪附近、土商聞風畏避、不敢起運、至十一時半、偵探員乃登輪搜查、當查獲煙土二十餘担、移載小輪、運至關橋碼頭、方擬用車搬回隊部、詎此時突有某巡官帶領武裝警士二十餘人前來截奪、該偵探等當出示探員符號及拿土命令、警察等悍然不顧、擧槍威脅、强迫將煙土須交付警察、偵查員等詢其有無命令、警察云拿土是其天責、不須命令、偵查員聽其言語含糊、且以當此煙禁森嚴、本隊奉令緝拿、警察不但不予協助、反欲攔途截奪、顯係包庇、因併稱同車赴警局、至半途、即徑開回隊部、並將包庇警士扣留、呈報司令部核辦、乃公安局方面惶悚失措、子時此事發生、丑時即紛電中央及警備部市政府等、誣報本隊武裝包運及所拿之土已送往租界等語、以爲先發制人計、其實本隊護查兵奉命拿土、已經司令部派員點查、送往租界云云、全屬情急捏造、至該局於翌晨在本隊附近拿獲眼線吳永魁、陶永昌任傳發三人身懷煙土一包、謂係奉命運往法界、則更屬可笑、煙土二萬餘兩、豈二三人身懷一包便能移運、蓋因起卸煙土之際、該陶永昌等乘機竊出一二餅、意圖偷賣、誠所難免、公安局以爲此係包運人證、殊不待辯論、明眼人一望可知也、現本隊已呈報警部、願與公安局當庭對簿、本隊所獲人證物證俱在、究係何方包運、應請警部市府及中央澈底查究、以昭烱戒云云、

傳寶林案凶犯判決

日前大通路新康里聯利銀匠作主傳寶林、被毆一案、由捕拘獲凶犯曹文勳等十三名、解送臨時法院訊押各情、已誌本報、茲悉此案業於昨晨由周推事續審終結、判决爲首之曹文勳等四人、各拘役七天、其餘九名各罰十五元、

南洋裁員請願續聞

南洋煙草公司天津路發行所職工被裁請願一節、經誌昨報、據聞此項被裁職工二十餘人、均係原有職業、經公司招攬而來、現以無端裁撤、原有職業、既已拋棄、一時又無事可圖、不得不向公司爲合理之請求、誓非達到目的不止、

絲廠請願代表回來

宋子文之表示

上海絲廠協會沈驊臣吳佩紳等、由市政府委派赴寗、會同赴京請願、請求援助救濟、宋財長允即訓令關務署轉飭代理總稅務司遵照前令設法、一面仍仰援照民三民七成案、迅向滬埠銀行團及中國交通兩銀行商借、中部保證於蘚絲出口附徵償款項下歸墊、故沈等業於昨日由寗乘滬寗早快車返滬、

反日會檢委會消息

曹家渡查獲許多劣貨

該會日來檢查工作緊張異常、昨日又派出大隊在曹家渡一帶檢查、查得日貨甚鉅、茲特披露於下、吳家亭劣貨查獲二大箱、染裕泰劣貨洋紙六大捆、源源公劣貨鹹魚一箱、興油光紙二令、新康棧匹一箱、泰豐錢布一大箱、鼎昌呢帽二十打、布等二扎、新華呢紙九令、協大昌呢帽一扎、源洋紗六大包、棉布一扎、錢昌指套一扎、施裕興報紙九件、會新呂呢帽一扎、鎮裕錢布一箱、裕昌洋紙一捆、唐泰興瓶心二打、呢帽六打、萬茂昌瓶心四打、呢帽五打、其餘另有仇貨不計其數、

寶記四十週紀念

今晚有盛大宴會

寶記照相館係廣東佛學家歐陽石芝居士獨力創辦、迄今已有四十年、聲譽卓著、今天爲創業紀念日、特在店門懸燈結綵、窗內陳列當代名人黨國要人最近肖像、二樓陳列古蹟名勝照片、三樓陳列全國各界各團體所贈慶賀屏聯鏡框、由全體職員及小女主慧眞慧芳二女士親出招待蒞會士女參觀、晚間假座功德林宴請老顧客及新聞藝術文哲佛學各界、並請名人演說及報告創業之經過、秩序甚多、有中西音樂崑曲歌詠幻術等游戲、以娛佳賓、並訂自新歷十一月廿四日至十二月廿四日一月期內特別優待、一律加折、

美大公司減價近訊

四馬路美大綢緞洋貨公司、素以價廉物美、花色繁多著稱、近又以時届冬令、各界添製冬季衣服、剪配成件衣料、特爲主顧謀經濟方法、售價務不溢顧客預算云、

中央派員來調解賽馬稅事

司令部市政府經費關係

警備司令部在錢大鈞任內、以經費不敷、由中央令以賽馬稅四成補充、錢氏既同任警備司令後、仍遵照此項命令、每月向市政府提取、市政府以賽馬稅爲市政府歲所出之大部、一經提去四成、不啻損其鉅額、惟有減政以資消極補方法、故此案迄未解决、日日社記者昨訪政訓部主任賈伯濤、詢以此事之眞相、賈氏談話如下、賈氏謂司令部之提取賽馬稅、係從前錢大鈞司令任內、遵照中央之命令而辦理、熊師長同任後、中央並未將此項命令取銷、故司令部仍按照舊例向市府請提取、目前司令部之經費、全賴此項賽馬稅捐注、否則司令部之工作、有停頓之虞、又謂此事中央已有注意、參謀部已派蔡欽氏、本擬來滬調解、以公忙未果、現已派中央軍官學校教授部主任張治中代表調解、張氏在一二日內即可抵滬、(日日社)

蔣主席來滬有期

國府蔣主席行將於月杪來滬、檢閱五師等情、已誌昨報、茲得確訊、蔣氏可於今日(廿四日)抵京、在京略事休息後、即可於本月廿八日來滬、

銀業器皿公會聲明

銀業器皿工會、全體作主來函、聲明該業罷工及糾紛經過、並謂前日所載傳寶林被毆事件屬實、認工會更正爲顚倒是非、法院從輕發落凶犯、原告不服、已準備依法提起上訴、華界各作報告各護工隊每日派隊搜索作主、並有毆辱作主婦幼主之事件發生、除另行分呈各機關聽候核奪外、希望主持正義者、出而援救、

商業雜誌十一號

四馬路泰東圖書局發行之商業雜誌第三卷十一號、業已出版、內多名著、每售洋一角五分、全年十二册祇售洋一元五角、

南市商號漏貼印花

南市鹹瓜街十六舖德盛毛源仁元湧大同和久大永茂升泰順合盛昌恒大泰康等數十餘戶、爲市公安局一區查獲漏貼印花稅事、聯名函請致東區商聯會請開緊急會議、討論救濟辦法、

綺華新到手皮夾

南京路虹廟對過綺華婦女用品公司、昨日新由奧國運到最新式手皮夾二百餘種、查奧國爲全世界皮業最著名之地、所製皮夾、均質料耐用、式樣美麗、定價亦甚低云、

中日交涉再停頓

日總領事矢田、昨晚返滬、日領署中人云、此次談判並未決裂、關於撤兵問題、俟日政府訓令到滬後、仍當繼續談判、

前駐華日本公使小幡氏、近將由歐洲任所乘輪來滬返國等情、已誌昨報、惟外間多揣測小幡氏抵滬後、日政府因其熟悉中國情形、故有命其留滬協助芳澤、參加交涉中日各懸案等、茲據日領署消息、謂小幡氏任土耳其大使將四年、此次道出滬上、絕無含有政治意味、且抵滬後於次日即須返國、

中比新約在京簽字

日日社云、中比新約、業經議妥、比代表紀友穆此次赴京任務、即爲訂約問題、本定前日雙方正式簽字、因外交部駐滬辦事處遷移電台、以致延遲、聞雙方已於昨(二十三)日上午十時、在外交部簽字、比使即於昨晚乘夜車返滬、

文電摘要

六區黨部因日本南滿會社、借英美鉅款、將在滿洲築路、爲其侵略之工具、昨特通電全國、誓死抗爭、

上海縣黨務指導委員會通電、反對繆斌充任省政府委員兼民廳、

日本興業銀行代表來

爲交通銀行借款二千萬

中國新聞社云、日本興業銀行代表岡部二郎因整理該行對於交通銀行之借款二千萬元事、最近乘船來滬、寓禮查飯店、昨語往訪之記者、此次來滬、爲日本興業銀行對於交通銀行之借款二千萬元事、此借款因整理袁氏時代亂發之紙幣而借與、曾得當時北京政府之保障、以國庫證券爲擔保、茲數年來、本利未付、今春曾一度在北平與交通銀行協議整理、適值當時發生戰事、未能蕆事、以迄今日、此次擬於國府管理下之滬地、開始該項交涉、以資北平之談判、該借款年利八釐、合計未付利息一千萬元、共三千萬元、將俟矢田總領事回滬後、介紹與宋子文晤談云云、

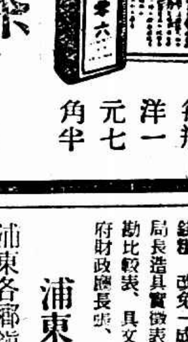

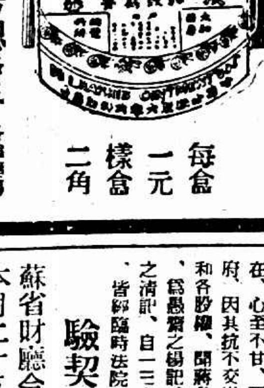

蘊毒服

楊梅結毒、濕熱血毒、瘰癧癰疽、瘋癱骨痛、肢體痲木、一切蘊毒、服六零六、清血解毒、痊愈神速、

每瓶洋一元七角半

瘡瘍搽

楊梅毒瘡、橫痃下疳、濕瘡熱癤、癬疥癩頭、爛脚痔瘡、一切瘡瘍、搽六零六、拔毒生肌、收口立愈、

每盒一元 樣盒二角

上海四馬路中 太和大藥房總發行 各埠藥房均有出售

國展會開始籃球賽

定期舉行菱湖燈會

昨日天氣晴和、國展會之參觀者、異常熱鬧、計到團體有上海特別市立萬竹小學全體五百餘人、南華女學一百餘人、滬濱敎養院全體、及國民小校多起、

國展會游藝股發起之籃球競賽會、今日下午二時起在該會新築球場開始作錦標比賽、並已請定中華體育評判會担任評判、茲將下午比賽隊名列下、二時至三時(乙組)新光灣圃、三時至四時(甲組)青年會北星、

今日爲該會分省代表之廣西日、由廣西代表特約廣西教育廳長黃華表到會演講廣西近狀、並在會場分發(一)廣西特產狀況、(二)廣西物產實習宣程、

遊藝場中之新標語、該會西部音樂亭前、置有大木板兩面、一繪人像、滿臉笑容、一繪獅首、作初醒狀、設立多時、觀衆徘徊揣測、不識其用意所在、現會中當局已將原意揭曉、人像板上書有下列標語、「哈哈、多謝多謝、你們向來喜歡用外國貨、我張開了口、快活得要死、現在提倡國貨、也不過五分鐘罷了」、獅首板上標語如下、「一睡了幾十年、現在是青天白日、大家醒了罷、我們自己有了許多好東西用、趕快把送給人家的錢送到我的口裏來」、人像獅首、各有一洞口形、板後置綫網、以便擲球遊戲、聞該會備有兒童恩物多種、以作獎品、蓋以宣傳與遊戲、聯成一氣、誠別開生面之國貨運動標語也、

昨爲該會分贈普通券贈品之期、備有特獎一百份、一至十等各一千份、至六時許、已抽出八千餘份、茲特錄目錄下、(特)每等各一份、務紀念手册、(二)中華小朋友、(三)大陸雅霜、(四)昌興公司香發牌捲煙、(五)天廚味精、(六)虎標萬金油、(七)無敵牌牙粉、(八)該會紀念盆、(九)該會特製兒童恩物、(十)華大錦龍茶葉、

菱湖燈會、爲浙江一種極盛大之遊藝、每逢舉行、無不轟動江浙、有舉國若狂之概、該會原有分省分市宣傳之舉、預定下月二日、爲湖州日、特由湖州同鄉會聘請菱湖燈會來會舉行遊行燈會、屆時萬人空巷、定有一番盛況、

前由工商部駐滬辦事處、上海特別市政府、及總商會商品陳列所共同舉行之夏秋國貨展覽會、提倡國貨、極具成效、所有參預各廠號、應有分別等第、給予獎章、聞此項獎章、業由工商部製就、不日將在國展會大禮堂給獎、屆時當由工商部孔部長夫人宋靄齡女士主席、

今日遊藝節目、日場(由晏摩氏女校及女青年會担任)(一)唱歌、(英文晏摩氏女校唱歌班)(二)唱歌、(中文)(晏摩氏女校唱歌班)(三)獨唱、林瑞芬女士(晏摩氏)(四)鋼琴獨奏、李惟賓女士(晏摩氏)(五)梵啞鈴鋼琴合奏、李惟賓馬日關女士(晏摩氏)(六)愛美劇(晏摩氏)(七)鋼琴獨奏、倪景珍女士、(青年會)(八)獨唱、孫聖寶女士(同上)(九)新劇、「因果」浦東青年會陶霖社、夜場九江口、落馬湖、黃金台、白門樓、九更天滾釘板、呆大做親、別窰、快活林、上天台、妻黨同惡報、

河南國貨團展期出發

二十七日起程

國貨工廠組織之旅行河南國貨展覽團、現因裝貨手續不及趕辦、故已改定本月二十七日出發、

縣財政局呈請減徵忙漕成數

上海財政局長會同秋勸委員、因秋收歉薄、呈請財廳酌擬減徵忙漕成數、文云、(上略)勸得上海農田種植、向以棉花爲大宗、禾稻產佔十分之二三、本年入夏亢旱爲月、棉子發芽、即被日光薰灼、大半枯萎、夏歷五月以後陰雨連綿、棉被草蔽、不能發育、迨七月中旬、黃花大放、結實累累、農民轉憂爲喜、不意八月初一二日、颶風大作、棉鈴吹落、初三日大雨傾盆、晝日不止、田皆湮沒、稻穀發芽、棉鈴霉爛、尤以閔行鄉之二十九圖三十一圖、及顧橋鄉之七八兩圖被災爲最重、平均估計、不及六分收成、各鄉行政局長及地方士紳環請體恤民情、將本年忙漕錢糧普減三成、以紓民困、委員伏查忙漕錢糧、原屬國家賦稅、國課攸關、豈容輕議減徵、況此項忙漕、現已指定爲省稅、省庫支絀、財政困難、下恤民生、亦不能上顧國計、擬請將閔行二十九圖三十一圖及顧橋之七八兩圖、忙漕錢糧、改免一成五厘、其餘各圖普減一成、以紓民力、除俟奉令核准、由局長造具實徵表册另文呈送外、理合將會勘秋成被歉情形、連同近三年比較表、具文呈請鑒核、迅賜指令祇遵、實爲公便、謹呈江蘇省政府財政廳長張、

浦東公請減捐之財局批復

浦東各鄉鎮市民以市財政局改徵總捐、曾經紛紛集議、組織市民請願團、並推定褚一峰等十一人爲代表、聯名呈請減折徵收、以紓民困、茲悉該請願團昨奉市財政局批示、以經費有關、務望體諒照納、

愚齋義莊案中蔣董股份

盛氏爲招商局最大股東、政府以該局腐敗太甚、派員輔理、盛氏以股權所在、心至不甘、而愚齋義莊項下股票已有設法移轉與他人者、今江蘇省政府、因其抗不交出愚齋義莊之公股、已下令停止其所有招商局股票冶莊仁濟和各股權、聞蔣尊簋童康等之股份、由盛氏方面移轉者、蔣氏得有二百股爲愚齋之楊記、自五一三七五九至五一五九六、童氏得有四十股爲愚齋之清記、自一三七五九、至一三七七八、又自一〇〇六一、至一〇〇八〇、皆經臨時法院宣布停止行使股權之一部分也、(日日社)

驗契續展兩月

蘇省財廳令飭各縣調驗民間契紙、已迭次展限、本月二十五號、又爲截止之期、現悉財廳電令上海南匯財務局、續展兩月、茲將原電探錄如次、上海並轉南匯財務局、驗契續展兩月、令詳、財政廳銑印、聞該局俟奉令到後、即行公佈、

反日會五十二次執委會

上海反日會於二十二日開第五十二次執行委員會、討論事項、(一)(秘)、(二)(秘)、(三)南公茂正記來函稱、前購緯通紗廠之孔雀牌紗尚存兩件半、可否准予備案銷售、勿予扣留、以維血本案、(議决)函該號來會領用行銷證、(四)(秘)、(五)(秘)、

交通分行中一筆存欵
由法院訴追

湘人傅[illegible]、於民國三年至五年之間、將款陸續存儲交通銀行之長沙分行、民五夏間該分行倒閉、設淸理處淸理帳目、而傅初未之知、故所存之欵、分毫未得、近悉交行總管處將由天津遷移至滬、該行總理梁士詒自被國民政府通緝後、總理職務由協理盧學溥兼代、盧氏爲籌備總管理處遷滬問題、業與辦事董事陳某來申、傅被分行倒欠之存款、原欲赴津向總行追還、玆爲事實上之便宜起見、遂延律師控該行兼代總理盧學溥於臨時法院、請求判令償還存款銀一萬八千八百七十餘兩、昨日午後由張正學推事開庭集訊、被告盧學溥不到、委任李祖虞律師代理到庭辯護、李律師首先聲明該款係交行所欠、非盧個人之債務、應請諭令原告將原狀修改、以免外界誤會、繼提出管轄問題、請先判決此案應否由臨時法院受理、然後再及案之本身、據該律師稱、原告不能以該行之代理國庫部份移滬及協理董事在中、即認爲總行亦已遷滬、本月十六日政府頒佈交通銀行則例、雖有總行設滬之語、然此則例尙未經股東會議取決、且原告起訴在前、政府頒布則例在後、而訴訟法規定被告住址以起訴時之住址爲準、故原告應向天津起訴、否則亦須俟該行日內之股東會議決總行移滬後、再行起訴、應請庭上對於此點先爲判決、倘判決認爲須向天津起訴、亦可免審查本案事實矣、張推事考慮之下、以管轄問題、俟該本案判決時一併解決、今不妨審查事實、遂據原告供稱、盧係該行兼代總理、應負責任、我初本向天津總行交涉、因據津行謂、總行已移滬、故來滬控告、並將存摺等證據呈案、被告之律師辯稱、原告所控之款、係湘行發行之銀票、其數符否、猶待調查、惟湘行停閉後、即設淸理處、倘是時原告出而主張債權、尙有銀票歸還、故其亦有疏忽、原告聞語復稱、湘行經理爲蔡昌甫、係屬友好、倒閉之三月後、向蔡索討、彼答我無辦法、須候總行淸理、而其淸理處設於何地、並未登報、無從尋覓、被告以若當時索取、尙有銀票償還之語、證以該總行之信內所云、以收欠還存爲主、收入萬分困難、還存已無餘瀝等語、所謂尙有銀票、殊非實情云云、張推事乃宣告改期再核、

調戲少婦兩幫衝突
結果各有受傷

在閘北南洋路均安里順興布廠做工之安徽人關公和、昨日下午二時許、在共和新路北洪南山路指南里口徐葉氏之煙紙店買物、向葉氏調戲、葉氏年僅十七歲、稍有姿色、爲旁人竺阿海等不服、致起衝突、雙方邀集同伴數十人、彼此互毆、結果、各有受傷、爲淞滬保衛團第二十三支團第三隊指江廟派出所團員朱寶山等到來、拘獲寧波幫徐葉氏・竺阿海・陳和慶・吳官通・安徽幫關公和・徐錦海等多名、一併押解公安局第四區中山路派出所、由巡長王治國訊問一過、隨即轉解四區總局訊辦、

曹家渡火警

曹家渡五角場洽泰南貨煙紙號、昨日上午六時失火、曹家渡救火會驅車灌救、靜安寺救火會亦趕到幫同撲滅、計焚去洽泰號、嘉源押典、暨永盛煙紙號三家房屋四間、聞三家均保有火險、

浦東兩處火光
花衣棧 小船廠

浦東陸家嘴永興花衣棧、昨日午後四時許、飛花間四樓棉花堆內、忽然起火、當經該棧用電話通知工部局警務處水巡捕房、各派救火小輪駛往灌救、至五時許始行撲滅、棉花數百斤、均遭焚去、其未焚燬者、大半爲水浸濕、聞起火原因、係電線中斷、電火射於棉花上所致、查該棧本年失愼已非一次、又浦東洋涇鎭張全金所開小船廠、昨日正午、忽然不戒於火、旋由該鎭救火會驅水龍到場、始行撲滅、計焚燬房屋四五間、並延燬江北阿大家一間、事後該廠主張全金由警帶所訊問、以憑核辦、

乞丐有錢放債
致爲無賴垂涎

賃居浦東陸家渡治坊橋向爲乞丐之通州人張永年、已六十八歲、每日索得銅元、積聚換洋、帶放印子錢、生涯不惡、致被當地無賴垂涎、以張染有嗜好、前晚十時、提帶手銬、冒充稽查、將張軋至爛泥渡新街張姓小茶館內、迫令出洋百元、最後減至四十元、張約於次日交付、乃張心不甘服、旋即據情投報公安局第三區請究、昨經該區飭警拘拿無賴、則已聞風逃逸、

祇認搶刧否認强姦
循環簿上無名 撕破衫袴呈案

盜匪江北人楊紀生、上月十五號晚八時許、糾黨持械夥刧公平路洪盛里二百四十二號凌張福(前訊凌章福)家値洋二百元之財物、並將凌妻王氏强行姦汚逃逸、嗣於十月三十號午刻被凌在北京路十四號無軌電車上遇見、報告六百八十七號等華捕、將楊拘入老閘捕房、解由臨時法院訊供押候在案、昨晨續訊、原告延吳麟坤律師到庭、即據包探周桂生投稱、上次被告供與原告王氏在愛文義路愛文旅館同住兩夜、第一次循環簿上書王大妹與楊紀生、第二次則書楊炳琴與王氏等語、我已至該旅館調查、見循環簿上祇有楊炳琴與王氏之名、而無王大妹與楊紀生之名、遂將循環簿呈案、又據凌王氏供稱、是晚被告等前來搶刧之時、我等適在樓下、被告與其餘兩匪追我上樓、一匪在樓下看守、登樓兩匪即至亭子間內搜刧、被告則令我至前房、欲行非禮、並將我推倒床上、我當時狂呼姆媽、被告乃以手將我喉嚨叉住、致不能叫喊、我無力抵抗、被告將我之短衫袴盡行撕破、暢所欲爲、後被一哄逃逸、遂將撕破之衣袴呈案請察、又稱、上次庭訊時、被告供於四月初二之夜、與我同住愛文義路愛文旅館等語、實係子虛、是日我方在家生產腹痛、至初四纔生一子、現有收生婆到庭、可以證明、又據穩婆姚熊氏投案證稱、四月初二確由原告命我往其家收生、至初四日始行生產等詞、詰之被告、供認至原告家搶刦不諱、惟對於所控强姦、極端否認、並稱、與原告之妻確係姘識、但往搶刦時、並不知係凌王氏之家云云、末由原告代理吳麟坤律師與被告律師反覆辯論良久、經陳恩普推事核供之下、宣告辯論終結、定期宣判、被告楊紀生還押、

盜亦有徒
戴永林解訊

江北人戴永林、因於七月二十九號糾黨至東西華德路寶華里三十二號王姓家搶刧財物後、逃往無錫、嗣被匯山捕房探長王長根、探目陸根生偵悉、於前日乘車赴無錫、會同該處公安局偵探、將戴拘獲、抄出首飾匣一只、一併提回捕房、昨晨解送臨時法院、據被告供稱、東西華德路三十二號之被刧、實係我徒小兪子及王姓所爲、我並未前往、求宥、推事遂諭被告羈押、候改期審明再核、

老婦語無倫次
身藏存摺 形似瘋癲

昨日下午三時許、閘北公安局第四區中山路派出所、落差巡士劉傳增、經人報告、有一廣東老媼在太陽廟京路口一帶徘徊不前、身上藏有銀錢等語、劉聲聞報、即往查視、見環觀者有數百人之多、當雇黃包車一輛、著該老媼乘坐至派出所、詢知姓陳、年六十歲、住址等均不能答、語無倫次、形似瘋癲、身上搜出浙江興業銀行存摺一扣、計洋二百元、係陳日章存儲、一年爲期、自十七年九月十七日至十八年九月十七日爲止、號碼爲一四七七四號、又銀洋四元、小洋二角、木章一方、鎖匙三個、洋鎖一把、絲巾一方、當將人物一併申送四區總局發落、

英兵司令墜馬受傷

本埠英兵司令華特洛帕、前晨在虹橋附近墜馬受傷、現住陸軍病院療養、聞傷勢尙無大礙、

夫婦勃谿常事
何必背人服毒

漢口人艾知岡、廿七歲、在南京路東亞旅館爲西崽、娶崑山人汪氏(廿四歲)爲妻、已有五年、同居於天津路德仁里二百七十五號、艾現爲夜班、工作時間自夜間九時起至上午九時止、艾昨晨工畢後、未即返家、直至中午十二時後方回、汪氏即大加責問、以致雙方口角、繼而動武、後由旁人勸解始息、汪氏旋入臥就寢、至晚間七時許起身、而怒氣猶未平、出外購買鴉片烟、背人吞服、事後經艾察覺、當即車送鄰醫院急救、返家其面色大變、知毒尙未淸、當又車送同仁醫院、轉送廣慈醫院醫治、但已中毒過深、恐有生命之虞、

退伍兵張德勝
犯盜四案 拒捕搶
法公廨判押五年

盜匪天津人張德勝、本年間先後糾同張九麻子劉小二子周友桐殷小九子等、持械行劫法租界西新橋街升和里內[illegible]某字、又二百八十二號萬莘樓茶館、新愛德路十二號與昌祥煙紙店、黃河路十八號源興米店等四戶、現爲法捕房包探偵知、將張拏獲、昨解法公堂、據張德勝供、民人向來當兵、退伍後、閒居申地、與素識之張五麻子等遇見、前時民人先後在原告等處行劫、八月十九日民人與張九麻子等同至萬莘樓行劫後、逃至華租界、被巡捕追緝追捕、民人等即開槍拒捕、當時民人等逃匿至閘北、直至次日閱見報紙、始知殷小九子等被捕格斃、後隔日未久、民人即被包探拘案是實、中西官判張德勝押西牢五年、永遠出境、并送內地官廳訊辦、

王筱曉佔地
土地局令拆讓

南市新普育堂總董陸伯鴻、在特別市土地局呈控王筱曉强佔堂地六分有零、請爲飭令拆讓等情、但王亦控陸圖吞伊田地、請爲歸還、當經局長朱炎之着兩造各將證據呈驗、一面派員前往查勘明白、故於昨日諭令王筱曉迅將所佔田畝一併拆讓、如違未便、一面令仰陸伯鴻知照矣、

盜刧案

▲城內梅溪弄　寓居南市陸家濱甬婦鄔氏、前日晚間十一時許、道經城內梅溪弄、突有匪徒三人、各持利刃、將該氏攔阻、當將頭上金耳環一副、並手上金戒二只、一併刧取逃逸、

▲日暉港　寧波船方世雲由浙省運柴來申脫售、得洋一百三四十元、泊在日暉港浦面、昨日上午六時、突被江北音之盜匪六七名、駕小划船而至、上船出鎗恐嚇、將售得之柴洋及小皮夾一只、一併刧去、向浦東逃逸、

▲浦東　住居浦東楊家宅向業搖船之楊連然、前晚九時由浦東陸家嘴上岸歸家、行徑祥生廠附近曠地、突遇匪徒五六人、袖出利刀、當被搜刦去鈔洋二十四元、楊大呼盜刦、致被若輩戳傷手背、分投逸去、

▲愛多亞路　法租界愛多亞路火輪磨坊街口老正和染廠對過同興里一百三十號王建章所開之建倫洋紙號、昨晚七時半、闖來四盜、一盜穿西裝甚華麗、入門後各出手槍、恐嚇店中男女、不許聲張、搜刦一刻鐘之久、攜贓而逸、事後檢點、共被刦去現款首飾等物共値洋七百五十餘元、及北四川路永安儲蓄部之一千兩支票一張、

形形色色

汽車殺人

前晚七時零五分、有年約四旬之男子、身穿藍布短棉襖、腰圍作裙、形似鄉人、行經西藏路白克路附近、被高阿三所駕之一萬一千五百九十九號汽車撞倒受傷、由捕送仁濟醫院醫治無效身死、並將僞者車送驗屍所、昨晨由臨時法院委派推事臨驗、升座公位、即據車務處西捕明明前情、並稱本案並無見證、驗明傷形、祇開車人知悉、故捕房不能斷定其有無過失云云、又據中西探稟稱死者之家屬、并未查得、在其身畔抄出有卡片一百張、上書「劉德泉沛然江蘇武進」、並有大洋兩元、小洋六角等、遂將卡片等物呈案、又據汽車夫高阿三供稱、我主係西人、當時實因死者奔過馬路、致我車不及避讓、將其撞傷身死等詞、推事核供、諭曰、驗得已死無名男子委係生前被汽車撞傷身死、查無屍親到案、着開車人高阿三代爲領屍棺殮、候其家屬認領、

又滬西福煦路一百九十二號海豐汽車公司主人廣東人楊華標、昨日下午四時十分、駕駛五六六[illegible]號汽車赴虹口、車經北四川路崇明路口、突將郭讚章(十四歲)撞倒、致傷頭部、血流如注、後有虹口捕房之値差印捕五九[illegible]號聞警趕至、當將汽車號碼抄錄、一面將受傷人車送同仁醫院醫治、

欺騙婦人

南匯周[illegible]婦十桂氏、前因與姪[illegible]涉訟、乃由素識之蔡阿毛者同該氏商議、[illegible]請住居高恭頭之王德榮小阿三及陸律師等、先後化用二百餘元、秦等本約該氏在上海地方法院審判、包能勝利、但迄今數月、還遲未見傳票發下、亦未得開庭消息、該氏始知受騙、乃託人找尋、以便追究、昨日在南市小普陀街將蔡阿毛秦火生軋住、遂至董家渡一枝春茶館談判決裂、該氏鳴警到來、將蔡秦兩人拘解一區一分所、申送公安局轉解地方法院訊究、

無名男屍

廿四保正十五圖地保劉龍生、昨投地方法院報稱、浦東白蓮徑大來棧木埠下發現無名男屍一具、案關人命、請求相驗、當承楊檢察官等蒞場、驗得該尸年約四十餘歲、衣衫襤褸、形似苦力、委係因病而死、判拍照由堂收殮、發封盾壇、

銅匠做賊

住居法租界西門路婦人盧翠寶、日前雇銅匠倪六英至家修理箱子上之彈簧、詎倪心起歹念、將箱子撬開、騙取某公司存摺一扣、與借票鈔紙、共値洋數千元之譜、當被事主察破、鳴捕、促拘入捕房、吊出贓物、昨解法公堂、訊判倪押三禮拜以儆、

越獄又獲

江北人季小才子、前於去年六月間犯案、被匯山捕房中西探拘獲、羈押捕房、詎於是月六號、乘隙鋸斷鐵鐐、潛逃無蹤、前日被匯山捕房探目陸根生因公赴無錫拘提犯案之盜、在途中遇見、遂將季扭交崗警、帶入公安局、陳明案情、嗣即帶滬收押捕房、昨晨解送臨時法院、詰據被告供稱、當時由在逃之押犯大湖北劉起、將門鎖扭斷、旋即同逃至華界、暫住數天後、回原籍湖北、至今春偕妻往錫、在某廠工作、不料被探拘獲等語、許推事核供、諭令被告還押改期訊理、

嚇詐千元

上海南市恒心里口興盛榮記[illegible]黃菊初、本月上旬忽接得恐嚇信一封、欲借千元、黃接函後、付之一笑、詎匪等前日又去一函、措詞激烈、黃乃報請該管警所查究、

査獲軍火

安徽人[illegible]定峰、前晚十一時許、身懷手槍一支、子彈八粒、至北站乘車、[illegible]往外埠、被五區公安局駐站巡官率警查獲、同時又有安徽人王海居、亦帶手槍一支、子彈一百六十粒、彈夾三只、亦被查獲、一併帶入五區、轉解公安局訊辦、

跡近姦佔

宿遷人朱守仁、二十五歲、其妻李氏、二十八歲、平時在[illegible]時、極不守婦道、去年一月中、乘朱出外貿易、與朱之表兄沈某有染、後竟偕遁、近由朱之族人自滬回至宿遷告知、李氏現在吳淞、與一鳳陽人名顧鴻泰者(廿五歲)相姘、同居有似夫婦、朱乃自宿遷抵滬、於前日至吳淞、四處訪問、果在吳淞長春路德仁里中找得其妻、遂投吳淞七區公安局報請拘究、即經派警前往、將氏及顧一併拘獲、訊據氏供、在家時因受公婆及丈夫虐待、故於去年五月間、攜帶兩女、隨母來淞居住、今年三月次女病故、五月氏母竟棄氏及長女回家、因度日艱難、遂與顧相姘、實不願再隨丈夫回去、據顧供、與朱李氏係在今年夏季姘識、不知伊是有夫之婦、吳區長以此案跡近姦佔、將兩造備文解送司法科法辦、

氣象

徐家匯天文台報告云、昨日天氣、東南氣候較通常爲低而穩定、溫度最高六十五度最低四十六・一度、預測今日多雲、天時而冷、沿海有霧、馬鞍山以南有東風、山東四週風向不一、颶風越維藤耶而西或西西北、

中華足球會今日比賽秩序

與賽隊名	組別	時間	場地	裁判員
滬江與震旦甲	(中)	下午一時一刻	足球場	舒鴻
友愛甲與同樂	(足)	下午一時一刻	田徑場	張鵬颺
滬南與昌華	(華)	下午三時一刻	田徑場	黃文建

中校排球錦標
暨南附中奪得

昨日群盡心機擊敗復實

上海中等學校體育聯合會之排球錦標比賽、奪得決賽權者爲暨南附中與復旦實中兩校、雙方於昨日下午二時在中華網球場舉行決賽、以定錦標之誰屬、前往觀戰者頗衆、大多係兩校學生、在旁歡呼助威、兩下實力、頗屬平均、可稱一個半斤、一個八兩、軒輊難分、裁判員譚天沛開始動員令後、雙方努力應戰、異常劇烈、球盤旋空中、飛騰網邊、恒歷三四分鐘而不下落者、足見雙方防禦之穩固、以及角鬬之猛烈矣、暨南嚴崇典最爲出色、其壓擊頗沉重有力、膀擱虛襲尤其特能、後排羅烈托球之穩妙、亦有驚人卓異之處、嚴・羅二人、聯絡搭擋、每能出奇制勝、暨南球勢遂得一帆風順、着着占先、復實之莫明泉、其壓射亦凶猛利害、較之嚴崇典有過之無不及、惜不能如嚴之隨機應變、以實擊虛、故力終不敵暨中、結果第一局暨南以二十一對十九占先、第二局又以二十一對十三獲勝、本屆錦標遂被暨南奪得、暨南隊員無不歡天喜地、乘興而返、當場由將湘青君給獎、其雙方成績如下、

▲暨南附中　一局　二局
(一)凌開謨……三分……○分
(二)韓傑民……○分……一分
(三)劉貽安……一分……三分
(四)何添福……二分……○分
(五)嚴崇典……二分……四分
(六)羅榮標……一分……一分
(七)李贊育……一○分……四分
(八)羅　烈……二分……五分
(九)蔡榮瑞……○分……三分
共計……二一分……二一分

▲復旦實中　一局　二局
(一)符詳華……二分……三分
(二)余伯鸞……一分……○分
(三)唐紹熹……三分……二分
(四)黃任君……一分……一分
(五)莫明泉……三分……五分
(六)馬學能……三分……○分
(七)刁徙賢……二分……○分
(八)程明覺……一分……二分
(九)白澤光……三分……○分
共計……一九分……一三分

美國式足球 中美二次交鋒
今日在中華棒球場

歐陽盃誰得・看此戰決定

中華隊與美國公學之美國式足球錦標比賽、本屆已於十七日開始、結果美公以二十一對六獲勝、今日爲第二次交鋒之期、於下午三時在中華棒球場舉行、按是項奪標賽、於前年(一九二六)起始、當時歐陽鴻鈞特贈銀盃一只以示鼓勵、而每年取三賽兩勝法、以連勝或續勝兩年者、得永久保存錦標、查過去成績、中美各勝一年、本屆爲錦標之關鍵、而尤以今日一戰、爲必爭之焦點、蓋美公祗須這一仗打勝、則歐陽盃即可據爲己有、故中華隊在第一戰失敗後、勤加練習、無日間斷、每至日落天黑時方才停止、其毅力實堪佩服、故數日來成績已非昔比、實力驟增、今日與美公相遇一場、預料必有劇烈之競爭也、

足球錦標之開幕戰
看今日光華與暨南

江大體聯

江南大學體育協會之足球錦標比賽、於今日起正式開幕、按秩序表之排定、光華與暨南首當交鋒、於今日下午三時在大西路光華大學球場舉行、按兩隊實力、均臻上乘、爲聯合會中之勁敵、勝負得失、於錦標前途頗關重要、

滬江與西剌堡
今晚一戰可定局

滬江大學與西剌堡之籃球比賽、業已交鋒兩次、結果滬江二戰二勝、威名四溢、今晚七時半爲最後一次接觸、地點仍在中華籃球房、聞西剌堡整頓陣線、蓄意報復、幸滬江勿輕敵之、

各方球訊

▲滬大附中勝浦東　昔以三對二戰勝復實之滬大附中足球隊、茲又於該校球場與浦東作友誼比賽、評判員爲凱老虎、滬江以七對○大勝浦東、聞滬江倘擬於下月十四由教練馮教準君率往蘇州比賽、

▲新民小球隊勝飛虹　新民小球隊於昨日下午四時與飛虹甲組比賽小球、飛虹隊以力大見長、而新民隊則矯小玲瓏、傳遞合度、見優其中尤以隊長關羅銓及副隊長陳濟光最爲出色、故結果新民以三對二勝飛虹、

▲飛童小球勝星光　飛童小球隊上星期日與星光小球隊作一度友誼比賽於和安學校小球場、星光隊球員軀幹魁梧、內衛堅固、而飛童球員嬌小靈敏、頗有聯絡功夫、上半時三與○之比、下半時四與一之比、馬堯忠進三球、沈文豪進二球、李星宇進一球、趙潤淸進一球、飛童隊球員如下、馬堯忠(隊長)沈文豪・曹云蔚・項燮堂・李星宇・奚頌魯・汪湧・孫壽印・張汝發・趙潤淸・

▲麥倫籃球隊敗北　昨日下午四時、麥倫書院籃球隊與招商局公學籃球隊在麥倫書院球場比賽、上半時結果、十四對十、麥倫勝、下半時未終局、由公證人宣佈停賽、

小球比賽規則出版

公共體育場舉行小球比賽、業經兩載、本屆比賽正在開始、所有一切比賽規則、坊間雖有出版、但都不甚詳盡、故該場特編輯一種小册、費一月功夫、現已出版、定價每册洋五分、除分贈各小球隊及體育界諸同志外、如有研究小球比賽者、儘可向該場購閱、

中華競走隊
明晨舉行預選

萬國競走比賽、將於下月二日正式舉行、中華隊爲準備參加起見、特於明晨七時舉行預賽、以資遴選人才、代表加入、地點靜安寺路卡德路口轉角處起步、隊員須準時集合該處、一同出發、比賽時對於姿勢及規則尤宜特別留意及遵守、委員樂秀榮・蔣湘靑・舒鴻三人、屆時亦到場照料、

暨大報學班來參觀

眞茹暨南大學、自本學期添設報學班、[illegible]擔任教授以來、各院系學生選習者極衆、[illegible]起見、特組織參觀團、自今日下午一時起、至本埠各大報館參觀、並于明日(星期)午刻假座悅賓樓、舉行聚餐會、並已柬請報界名流多人、屆時蒞臨講演、聞此次團員約十餘人、均有志於將來獻身報界、該校南洋通訊記者李邨棟君、亦加入團體參觀、

之江大學恢復運動
旅滬同學發起

杭州之江大學今夏因立案問題、倏忽停辦、已誌各報、玆聞該校旅滬全體同學對母校六十餘年之歷史突然中輟、深致惋惜、特於日前爲此問題開會、討論應付方針、當場舉出委員五人、組織復校委員會、已由該會上書杭州之江同學總會、請求尅日召集各支會代表大會、籌商復校辦法、聞各處之江畢業同學對於上項建議甚表贊同、

美專十七週紀念

上海美術專門學校昨日爲第十七週紀念日、於上午十時在該校大禮堂舉行紀念儀式、

明華公學將開歌舞會

北江西路七浦路明華公學學生會爲籌募經費、定於新曆十二月一日晚七時假座北四川路橫濱橋中央大會堂舉行遊藝歌舞大會、節目除本會學員表演各種歌舞雙簧外、有中西音樂跳舞滑稽京曲[illegible]獨腳戲魔術戲劇等、

國技學會籌備大學

靜安寺路中華國技學會、會員已達五百餘人、近該會[illegible]正在積極籌備東方文化學會及國術大學、其會所及大學籌備處即設在國技學會內、現已組織就緒、其內部一切設備佈置、由馬景援君辦理、

外虹橋附近兩三響鎗聲
學徒之報告

昨晨六時四十五分、虹口捕房値差印捕某在百老匯路西段梭巡、突聞槍聲數響、起於外虹橋附近、該捕即前往查察、見有匪徒數人、紛紛逃逸、已不及拘拿、乃回捕房報告、由捕頭立派中西探捕前往出事地點調查、據東百老匯路一〇八九號某店學徒云、當時適在該處小便、見有短衣者五人、在狄思威路奔跑、由北而南、一人在前、四人在後追趕、至百老匯路外虹橋堍、在後追趕之四人即出槍向前行之一人開放二三響但均未命中、其人即灣轉過橋向西飛奔逸去、四人乃亦由橫弄而逸、探等後在該處拾得二十五號三十二號子彈空殼各一枚、當即帶回捕房復命、

今日江灣賽馬之預測

▲第一次(一里)㊀威靈頓Wellington ㊁脫萊麥克Trade Mark ㊂江西Kiangse ㊃惠林登
▲第二次(一里)㊀尤色文Ü. 7 ㊁勃拉脫Pride ㊂跨退勤麥克Quotation Mark
▲第三次(十里)㊀葛倫克沙Grand Castle ㊁慢來巧蒲Merry Chap ㊂格林羅司Glenhtre
▲第四次(九法郎)㊀愛普廬Apollo ㊁阿蒙特Ormonde ㊂葛林發洛克Glen rallock
▲第五次(九法郎)㊀購對麥脊Shorty Megee ㊁勃納大蒙色根Black Diamond II ㊂慢來蔭司Merry Chance
▲第六次(一里又四分之一)㊀發拉音好司Flying Horse ㊁矮羅飛林Aeroplane ㊂威克Wynk
▲第七次(四分之三里)㊀威司登派克Weste n Park ㊁生相思Sunshine ㊂格什克沙Quergeskan
▲第八次(半里)㊀發拉音波脫Flying Boat ㊁來生Rising Sun ㊂阿特浮島脫浦Advocateship
▲第九次(一里又四分之一)㊀河南Henan ㊁溫頓Windhound ㊂葛文門Gov. ment

四區黨部數陳伯莊過去 認爲反動派…請中央撤換

本市四區黨部、呈市黨部云、（上略）四區第四次代表大會、提議請呈中央任命反動份子陳伯莊爲鐵道部次長、[illegible]

張市長全愈

張市長前在法租界擠傷後、迄已五日、現悉傷處已告全愈、定星期一照常視事、

美海軍提督宴黨國要人

美國海軍提督今晚六時在大華飯店讌請黨國要人、請柬昨已發出、計有國府主席中央各部院長及上海特別市張市長外交部駐滬辦事處陳處長劉科長交涉公署金交涉員郭科長等、

仁濟醫院擴充 耶誕節後大建築

山東路仁濟醫院創辦已六十二年、逐日門診千人、住院四百餘人、惟因院中所有病房不敷容納、時有顧此失彼之患、久欲翻造、以無的款未遂、近自已故德和洋行主德和氏（Les[illegible]）捐助百萬二百萬元後、即積極計劃改造建築、茲悉該院院長巴德防氏（Paterson）及中西董事議決、定在耶誕節後開始動工、舉行大規模之建築、刻已借得法界平治門洋房爲臨時病院、現正在修理中、

華洋義振會分款賑各省

近該會因各省報告災歉者紛至沓來、中西人士以災情繁多、力籌援濟、觀目前不容緩之圖、前日特開振務股會議、擬分撥魯省洋一萬二千四百六十八元八角五分、豫省洋一萬元、湘省洋三千五百九十九元、均交由各該地華洋義振會散放災區、至對於陝西甘肅安徽等省災情、速電調查振實、以便着手進行、已由振務股於昨日函請各會臨時提出核議通過矣、

普益社徵求會今日開幕

南市普益社、本周舉行第十三次徵求大會、係男女合作、共分和平●恩慈●信實●仁愛●喜樂●溫柔●良善●節制●忍耐十隊、各隊組織就緒、定今日（星期六）午刻在西藏路寧波同鄉會舉行開幕典禮、由總隊長錢新之主席、設宴款待黨政軍各機關領袖、各報館記者、南市各業領袖、及各徵求同志、其秩序有王正廷董事、張市長、方椒伯、賈佩德之演說、嚴子裕●顧書貴之報告與答謝、及國樂專家陳道中等之餘興、並分贈徵求特刊、

清查留學經費

鐵道部長兼交大校長孫科、以交通部各大學派遣留學之經費、向由各路局撥解、現交大留學事務、已移交該部、關於該項經費、亟應清查、昨特令滬寧滬杭兩路局、限三日內將清冊解送到部、

各路局會計 部令整頓

[illegible]值軍政時期、各路局務自吳常委因政務[illegible]、茲屆軍事底定、訓政開始之時、正待積力整頓、以期統一、故昨函各部門照民國四所定之統一鐵路會計則例辦理、

二同鄉會開會

吳江同鄉會定於二十五日下午二時在北吳江會館開秋季會員大會、會務變更組織法、改選委員及組織徵求隊、

揚州五邑旅滬同鄉會、定於今日下午二時假座金城銀行中廳開第四屆常年選舉會、

紹興七縣旅滬同鄉會、定夏歷十月二十一日下午三時起、假座總商會大禮堂舉行聚餐會、會場備有西餐點各種高尚游藝、[illegible]多方徵集、又增加滑稽戲數齣、如共和女校之雙美劇、江邊珠女士之八卦刀、[illegible]之宣老大說夢、李麗女士之跳舞、樂林之蘇灘古曲、玫瑰音樂歌舞會之歌舞、少年宣講團之新劇、中西女子公學暨本同鄉會各校學生之拜跳表演等、已下十餘種、祭價每席一元半、同鄉踴躍者頗多、

廣西輪餘聞

太古公司廣西輪船在吳淞附近觸礁後、業由英國海軍法庭訊問判決、因此該公司華籍船長[illegible]氏自行辭職、並將賠償全責之三副茄力奴氏免職、廣西輪估值四萬元、打撈裝修需二萬五千元、

安徽同鄉會辦徵求結束

安徽旅滬同鄉會第三屆徵求會員大會、通告各隊長、限於本年十二月十日以前辦理徵求結束、請於期前將會員冊據暨會費、併彙解到會、

蔣介石專電爲陸大學員

國府主席蔣中正昨致陸軍大學[illegible]入校事、特電滬總司令部[illegible]、「門密、茲選定[illegible]」

交通銀行今日股東總會

交通銀行、以漢行所發紙幣七百餘萬、停兌已久、亟須設法整理、因定今日假座銀行公會開股東總會、預備提出討論、昨日中交漢鈔執券人會開訊、特函該行股東會、請其從速開兌漢鈔、

商場行市

厘平和拆稍低

▲洋厘 昨廿三日（即夏歷十月十二日）[illegible]

外匯日降意升

[illegible]

大條近遠均漲

昨日大條銀由英倫來電、近期已漲[illegible]

標金稍漲

[illegible]

債市陸轉暢盛

[illegible]

棉市徘徊形陸挺

[illegible]

紗市續形活動

[illegible]

市價一覽

國外匯兌 [illegible]

國內匯兌 [illegible]

各國匯價 [illegible]

金市 [illegible]

華商證券交易所

[illegible]

華商紗布交易所

[illegible]

銀洋錢市

[illegible]

上海麵粉交易所

[illegible]

上海物品證券交易所

[illegible]

滬北米市

[illegible]

滬南米市

[illegible]

油豆餅

[illegible]

大連油豆餅市

[illegible]

蘇州金銀市

[illegible]

杭州金銀市

[illegible]

無錫米市

[illegible]

無錫雜糧市

[illegible]

利物浦棉市

[illegible]

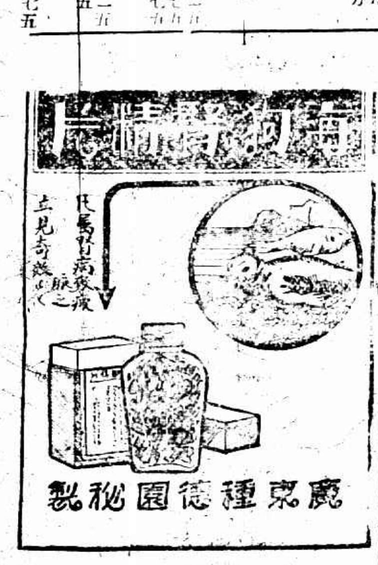

白鳳丸價目
一品每盒一丸洋一元
加料每盒二丸洋一元
雙料每盒四丸洋一元二
單料每盒十丸洋一元二
一品小丸每兩洋一元
加料小丸每兩洋五角
單料小丸每兩洋三角

腎精片價目
每瓶洋一元二角
備有丸藥全集函索即寄
外埠函購原局同價

總發行所 上海河南路中
廣東種德園老藥局

於二十四小時之中君必在燈光之下五小時何不裝置電燈既省費清潔又不礙目光誠燈中之巨擘也
工部局電氣處啟

戲院影院

新世界 水上英雄
北京路 奧迪安 老風流
北京路 上海 有情人
大馬路 通俗 猛虎刺美記
東華 浪漫女學生
卡爾登 救世艦長
中華 小偵探
恩派亞 夜光珠
萬國 [illegible]
中央 滑頭公爵
新中央 紅寶石
卡德 萬丈魔

今天 大舞台
第一臺
上海舞台
上海影戲院
共和 馬中王
北京 倫敦繁華夢
百星 懶惰人
夏令配克 匪窟英雄
虹口 雨中寒蝶
光陸 火裏罪人
武昌 夜總會

船期

進口輪船報告 [illegible]

出口輪船報告 [illegible]

寧波班 [illegible]

長江班 [illegible]

滬寧火車表

上行車 [illegible]

下行車 [illegible]

外洋輪船報告

[illegible]